

목 차

분기 보고서	1
【대표이사 등의 확인】	2
I. 회사의 개요	3
1. 회사의 개요	3
2. 회사의 연혁	3
3. 자본금 변동사항	3
4. 주식의 총수 등	3
5. 정관에 관한 사항	3
II. 사업의 내용	4
1. 사업의 개요	4
2. 주요 제품 및 서비스	4
3. 원재료 및 생산설비	7
4. 매출 및 수주상황	12
5. 위험관리 및 파생거래	15
6. 주요계약 및 연구개발활동	19
7. 기타 참고사항	30
III. 재무에 관한 사항	33
1. 요약재무정보	33
2. 연결재무제표	35
2-1. 연결 재무상태표	35
2-2. 연결 포괄손익계산서	36
2-3. 연결 자본변동표	37
2-4. 연결 현금흐름표	38
3. 연결재무제표 주석	39
1. 회사의 개요 - 연결 (연결)	39
2. 회계정책 목록 - 연결 (연결)	42
3. 회계정책, 회계추정의 변경 및 오류에 대한 공시 - 연결 (연결)	44
4. 공정가치 - 연결 (연결)	44
5. 영업부문 - 연결 (연결)	46
6. 범주별 금융상품 - 연결 (연결)	49
7. 현금및현금성자산 - 연결 (연결)	51
8. 파생금융상품 - 연결 (연결)	51
9. 매출채권 및 기타채권 - 연결 (연결)	52
10. 기타금융자산 및 부채와 기타자산 및 부채 내역 - 연결 (연결)	54
11. 채고자산 - 연결 (연결)	58
12. 영업의 계절적 특성 - 연결 (연결)	60
13. 관계기업 및 공동기업 투자 - 연결 (연결)	60
14. 매각예정자산 - 연결 (연결)	61
15. 유형자산 - 연결 (연결)	62
16-1. 리스 - 연결 (연결)	64
16-2. 리스부채 - 연결 (연결)	67
17. 무형자산 - 연결 (연결)	68
18. 투자부동산 - 연결 (연결)	69
19. 매입채무 및 기타채무 - 연결 (연결)	71
20. 차입금 등 - 연결 (연결)	72

21. 퇴직급여 - 연결 (연결).....	75
22. 충당부채 - 연결 (연결).....	77
23. 자본금 등 - 연결 (연결).....	78
24. 기타포괄손익누계액 - 연결 (연결).....	79
25. 이익잉여금 - 연결 (연결).....	80
26. 고객과의 계약에서 생기는 수익 - 연결 (연결).....	80
27. 판매비와 관리비 - 연결 (연결).....	82
28. 비용의 성격별 분류 - 연결 (연결).....	83
29&30. 기타수익과 기타비용 - 연결 (연결).....	84
31&32. 금융수익과 금융비용 - 연결 (연결).....	85
33. 법인세비용 - 연결 (연결).....	87
34. 주당이익 - 연결 (연결).....	87
35. 배당금 - 연결 (연결).....	89
36. 우발부채, 우발자산 및 약정사항 - 연결 (연결).....	89
37. 특수관계자 거래 - 연결 (연결).....	93
38. 현금흐름표 - 연결 (연결).....	98
39. 비지배지분 - 연결 (연결).....	102
4. 재무제표.....	104
4-1. 재무상태표.....	104
4-2. 포괄손익계산서.....	106
4-3. 자본변동표.....	106
4-4. 현금흐름표.....	107
5. 재무제표 주석.....	108
1. 회사의 개요 - 별도.....	108
2. 회계정책 목록 - 별도.....	109
3. 회계정책, 회계추정의 변경 및 오류에 대한 공시 - 별도.....	110
4. 공정가치 - 별도.....	111
5. 범주별 금융상품 - 별도.....	113
6. 현금및현금성자산 - 별도.....	115
7. 파생금융상품 - 별도.....	116
8. 매출채권 및 기타채권 - 별도.....	117
9. 기타금융자산 및 부채와 기타자산 및 부채 내역 - 별도.....	118
10. 채고자산 - 별도.....	122
11. 영업의 계절적 특성 - 별도.....	124
12. 종속기업 및 관계기업 투자 - 별도.....	124
13. 매각예정자산 - 별도.....	126
14. 유형자산 - 별도.....	126
15-1. 리스 - 별도.....	128
15-2. 리스부채 - 별도.....	130
16. 무형자산 - 별도.....	131
17. 투자부동산 - 별도.....	132
18. 매입채무 및 기타채무 - 별도.....	134
19. 차입금 등 - 별도.....	135
20. 퇴직급여 - 별도.....	138
21. 충당부채 - 별도.....	139
22. 자본금 등 - 별도.....	140
23. 기타포괄손익누계액 - 별도.....	141

24. 이익잉여금 - 별도	142
25. 고객과의 계약에서 생기는 수익 및 관련 계약자산과 계약부채 - 별도.....	143
26. 판매비와 관리비 - 별도	144
27. 비용의 성격별 분류 - 별도.....	145
28&29. 기타수익과 기타비용 - 별도	146
30&31. 금융수익과 금융비용 - 별도	147
32. 법인세비용 - 별도	149
33. 주당이익 - 별도.....	149
34. 배당금 - 별도	151
35. 우발부채 약정사항 - 별도.....	151
36. 특수관계자 거래 - 별도	155
37. 현금흐름표 - 별도	163
6. 배당에 관한 사항.....	167
7. 증권의 발행을 통한 자금조달에 관한 사항	168
7-1. 증권의 발행을 통한 자금조달 실적	168
7-2. 증권의 발행을 통해 조달된 자금의 사용실적	174
8. 기타 재무에 관한 사항	174
IV. 이사의 경영진단 및 분석의견	180
V. 회계감사인의 감사의견 등	181
1. 외부감사에 관한 사항	181
2. 내부통제에 관한 사항	182
VI. 이사회 등 회사의 기관에 관한 사항	184
1. 이사회에 관한 사항	184
2. 감사제도에 관한 사항	184
3. 주주총회 등에 관한 사항	184
VII. 주주에 관한 사항.....	185
VIII. 임원 및 직원 등에 관한 사항	188
1. 임원 및 직원 등의 현황.....	188
2. 임원의 보수 등	190
IX. 계열회사 등에 관한 사항.....	192
X. 대주주 등과의 거래내용	193
XI. 그 밖에 투자자 보호를 위하여 필요한 사항	195
1. 공시내용 진행 및 변경사항	195
2. 우발부채 등에 관한 사항	195
3. 제재 등과 관련된 사항.....	196
4. 작성기준일 이후 발생한 주요사항 등 기타사항	196
XII. 상세표.....	197
1. 연결대상 종속회사 현황(상세).....	197
2. 계열회사 현황(상세).....	197
3. 타법인출자 현황(상세).....	197
【 전문가의 확인 】	197
1. 전문가의 확인.....	197
2. 전문가와의 이해관계	197

분기보고서

(제 8 기)

사업연도 2024년 01월 01일 부터
2024년 09월 30일 까지

금융위원회

한국거래소 귀중

2024년 11월 14일

제출대상법인 유형 :

주권상장법인

면제사유발생 :

해당사항 없음

회 사 명 :

롯데웰푸드(주)

대 표 이 사 :

이 창 업

본 점 소 재 지 :

서울특별시 영등포구 양평로21길 10

(전 화) 02-2670-6114

(홈페이지) <https://www.lottewellfood.com>

작 성 책 임 자 :

(직 책) ESG부문장

(성 명) 최 규 상

(전 화) 02-2670-6114

【 대표이사 등의 확인 】

대표이사등의확인·서명

확 인 서

우리는 당사의 대표이사 및 신고업무담당이사로서 이 분기보고서의 기재내용에 대해 상당한 주의를 다하여 직접 확인·검토한 결과, 중요한 기재사항의 기재 또는 표시의 누락이나 허위의 기재 또는 표시가 없고, 분기보고서에 표시된 기재 또는 표시사항을 이용하는 자의 중대한 오해를 유발하는 내용이 기재 또는 표시되지 아니하였음을 확인합니다.

또한, 당사는 「주식회사 등의 외부감사에 관한 법률」 제8조의 규정에 따라 내부회계관리제도를 마련하여 운영하고 있음을 확인합니다.
(「주식회사 등의 외부감사에 관한 법률」 제4조에 의한 외감대상법인에 한함)

2024. 11. 14.

【회사명】 롯데월드 주식회사

대표이사 이 창 업 (서명)

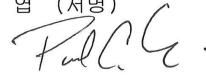

신고업무담당이사 최 규 상



I. 회사의 개요

1. 회사의 개요

회사의 개요는 기업공시서식 작성기준에 의거하여 분기보고서에 기재하지 않으니 관련 내용은 당사 사업보고서 또는 반기보고서를 참고하시기 바랍니다.

2. 회사의 연혁

회사의 연혁은 기업공시서식 작성기준에 의거하여 분기보고서에 기재하지 않으니 관련 내용은 당사 사업보고서 또는 반기보고서를 참고하시기 바랍니다.

3. 자본금 변동사항

자본금 변동사항은 기업공시서식 작성기준에 의거하여 분기보고서에 기재하지 않으니 관련 내용은 당사 사업보고서 또는 반기보고서를 참고하시기 바랍니다.

4. 주식의 총수 등

주식의 총수 등은 기업공시서식 작성기준에 의거하여 분기보고서에 기재하지 않으니 관련 내용은 당사 사업보고서 또는 반기보고서를 참고하시기 바랍니다.

5. 정관에 관한 사항

정관에 관한 사항은 기업공시서식 작성기준에 의거하여 분기보고서에 기재하지 않으니 관련 내용은 당사 사업보고서 또는 반기보고서 참고하시기 바랍니다.

II. 사업의 내용

1. 사업의 개요

[지배회사]

(대표 제품) 당사는 건과, 빙과 제품 등을 생산하여 최종 소비자들에게 할인점, SSM, CVS 등의 채널을 통해 제공하고 있습니다. 또한 베이커리류와 유지식품, 육가공, 유가공, HMR 등의 전반적인 제품 포트폴리오를 강화하며, 소비자들의 다양한 요구를 충족시키고 있습니다. 건과 주력 상품으로는 자일리톨, 빼빼로, 가나, 몽셀, 꼬깔콘 등이 있으며, 빙과 주력 상품으로는 월드콘과 설레임, 스크류바, 죠스바, 돼지바 등이 있습니다.

(매출 실적) 2024년 1~9월 당사의 매출액은 2,480,442(백만원)입니다. 이 중 제품이 2,117,210(백만원)으로 85.4%, 상품이 363,232(백만원)으로 14.6%를 차지하고 있습니다. 또한, 내수가 2,326,997(백만원), 수출이 153,445(백만원)으로 집계되었으며 총 판매 중량은 491,135(TON)입니다.

[종속회사]

당사의 종속회사는 34개사이며, 이 중 '기업공시작성기준'상 주요종속회사에 속하는 회사는 모두 6개입니다. 식품제조판매 회사로는 Chocolaterie Guylian N.V., Lotte Rakhat JSC, Lotte India Co., Ltd., Lotte Confectionery RUS LLC, HAVMOR ICE CREAM PRIVATE LIMITED 로 5개사가 있으며, 투자업종의 Lotte Confectionery Holdings (Europe) B.V. 1개사가 있습니다.

(매출 실적) 2024년 1~9월 Chocolaterie Guylian N.V.의 총 매출액은 56,168(백만원), Lotte Rakhat JSC.는 181,220(백만원), Lotte India Co., Ltd.는 88,065(백만원), Lotte Confectionery RUS LLC는 63,354(백만원), HAVMOR ICE CREAM PRIVATE LIMITED는 141,766(백만원)으로 집계되었습니다.

2. 주요 제품 및 서비스

가. 주요 제품 등의 현황

[지배회사]

당사는 껌, 캔디, 비스킷, 초콜릿, 빙과, 유지식품, 육가공 등을 생산, 판매하고 있습니다. 2024년 1~9월 각 제품군별 매출액은 아래와 같습니다.

(단위 : 백만원)

사업부문	매출유형	품 목	구체적 용도	주요상표 등	매출액(비율)
식품제조 및	제 품	껌, 캔디	내 수	자일리톨, 애니타임 등	132,169 (5.3%)
		비스킷, 초콜릿	및	마가렛트,	447,110

판매업			수 출	빼빼로 등	(18.0%)
		빙과, 기타		월드콘, 설레임 등	661,568 (26.7%)
		유지식품 등		그랜드 마아가린 등	502,161 (20.2%)
		육가공 등		로스팜 등	374,202 (15.1%)
		소 계		-	2,117,210 (85.4%)
	상 품 기 타	빙 과		옥동자, 티코 등	55,616 (2.2%)
		유지식품 등		팜스테아린 탈색유 등	125,715 (5.1%)
		육가공 등		훈제오리 슬라이스 등	24,835 (1.0%)
		기타		크런키, 드림카카오 등	157,066 (6.3%)
		소 계		-	363,232 (14.6%)
	합 계			-	2,480,442 (100.0%)

[주요종속회사]

주요 종속회사 중 식품 제조 판매업을 운영하고 있는 회사의 2024년 1~9월 각 제품군별 매출액 및 총 매출액에서 차지하는 비율은 아래와 같습니다.

(1) Chocolaterie Guylian N.V.

(단위 : 백만원)

사업부문	매출유형	품목	구체적 용도	제8기 3분기	제7기	제6기	비고
식품제조 및 판매업	제 품	건과 (초콜릿)	내 수 및 수 출	56,168 (100.0%)	75,681 (100.0%)	83,656 (92.0%)	-
	상 품	건과 (초콜릿)		- (0.00%)	- (0.00%)	7,273 (8.0%)	
	기 타			- (0.00%)	- (0.00%)	10 (0.00%)	
	합 계			56,168 (100.0%)	75,681 (100.0%)	90,939 (100.0%)	

(2) LOTTE Rakhat JSC

(단위 : 백만원)

사업부문	매출유형	품목	구체적 용도	제8기 3분기	제7기	제6기	비고
식품제조 및 판매업	제 품	건과 (캔디, 초콜릿 외)	내 수	175,415 (96.8%)	262,823 (97.4%)	227,605 (97.3%)	-
	상 품	건과 (비스킷, 파이 외)		5,805 (3.2%)	6,891 (2.6%)	6,202 (2.7%)	
	합 계		수 출	181,220 (100.0%)	269,714 (100.0%)	233,807 (100.0%)	

(3) Lotte India Co., Ltd.

(단위 : 백만원)

사업부문	매출유형	품목	구체적 용도	제8기 3분기	제7기	제6기	비고
식품제조 및 판매업	제 품	건과 (캔디, 초콜릿 외)	내 수	83,837 (95.2%)	97,522 (94.3%)	91,214 (98.2%)	-
	상 품	건과 (비스킷, 파이 외)		4,228 (4.8%)	5,892 (5.7%)	1,651 (1.8%)	
	합 계		수 출	88,065 (100.0%)	103,414 (100.0%)	92,864 (100.0%)	

(4) Lotte Confectionery RUS LLC

(단위 : 백만원)

사업부문	매출유형	품목	구체적 용도	제8기 3분기	제7기	제6기	비고
식품제조 및 판매업	제 품	건과 (파이, 캔디)	내 수	55,920 (88.3%)	70,376 (90.6%)	74,834 (92.9%)	-
	상 품	건과 (비스킷, 초콜릿 외)		7,434 (11.7%)	7,322 (9.4%)	5,736 (7.1%)	
	합 계		수 출	63,354 (100.0%)	77,698 (100.0%)	80,570 (100.0%)	

(5) HAVMOR ICE CREAM PRIVATE LIMITED

(단위 : 백만원)

사업부문	매출유형	품목	구체적 용도	제8기 3분기	제7기	비고
식품제조 및 판매업	제 품	빙과	내 수	141,336 (99.7%)	164,739 (99.5%)	-
	상 품	빙과		208 (0.1%)	537 (0.3%)	
	기 타	빙과	수 출	222	333	

			(0.2%)	(0.2%)
	합 계		141,766 (100.0%)	165,609 (100.0%)

※ Havmor Ice cream Pvt. Ltd.는 2023년 부 주요 종속회사입니다.

나. 주요 제품의 가격변동 추이

(단위 : 원)

품목 및 구분	제8기 3분기	제7기	제6기	비고
빼빼로 초코 54g	1,368 / 개	1,292 / 개	1,140 / 개	
가나 마일드 34g	1,064 / 개	912 / 개	760 / 개	
크런키 34g	1,064 / 개	912 / 개	760 / 개	
ABC 초코 72g	2,128 / 개	1,900 / 개	1,900 / 개	
칸쵸 54g	988 / 개	912 / 개	760 / 개	
셀렉션 500ml	5,320 / 개	4,560 / 개	4,560 / 개	
티코	5,320 / 개	4,560 / 개	4,560 / 개	
의성마늘프랑크 70G	1,800 / 개	1,800 / 개	1,650 / 개	
파스퇴르 무항생제 바른목장 190ml	938 / 개	938 / 개	863 / 개	
Chefood 치즈스틱 400g	6,735 / 개	6,735 / 개	6,360 / 개	

※ 산출기준(빼빼로 초코 54g, 가나마일드 34g, 크런키 34g, ABC 초코 72g, 칸쵸 54g, 셀렉션 500ml, 티코) : 소비자가 * 76%

※ 산출기준(의성마늘프랑크 70G, 파스퇴르 무항생제 바른목장 190ml, Chefood 치즈스틱 400g) : 소비자가 * 75%

※ 주요 가격 변동 요인 : 원재료 가격 변동 및 중량 변경

3. 원재료 및 생산설비

가. 주요 원재료에 관한 사항

당사에서 구매하는 주요 원재료는 농산물 등을 직수입 하거나 국내에서 가공 후 공급되는 원재료를 주로 사용합니다. 주요 원재료 분류별 가격 변동 추이는 다음과 같습니다.

구분	제8기 3분기	제7기	제6기	공급업체	주요 품목
	24년	23년	22년		
당류	1,166	1,044	921	대한제당, 대상 外	설탕, 전분당
유지원유	1,582	1,777	2,649	롯데상사, Bunge 外	대두유, 팜유, 야자유
유제품류	5,298	5,747	5,801	HAVERO, CAMPINA, DMK 外	가공버터
코코아류	7,235	4,228	3,711	OLAM, BC, CARGILL 外	코코아 원두
육가공류	4,326	4,627	5,002	Smithfield, JBS 外	수입전지, 국산후지

※ 상기 가격은 분류별 누적 평균 단가입니다. [단위 : 원/kg]

나. 생산능력 및 생산능력의 산출근거

[지배회사]

당사는 국내 생산 공장을 기준으로 2024년 1~9월 라인별 작업일수와 1일 작업시간을 기준으로 “라인별 시간당 최대 생산 금액 × 1일 작업 시간 × 작업일수”의 방법으로 생산능력을 산출하였습니다. 2024년 1~9월 당사의 생산능력은 생산금액을 기준으로 총 4,752,400백만원입니다. 주 5일 작업을 기준으로 월 20일(5일×4주)로 적용하였습니다.

(1) 생산능력

(단위 : TON, 백만원)

사업부문	품목	제8기 3분기		제7기		제6기		비고
		중량	금액	중량	금액	중량	금액	
식품제조 및 판매업	껌, 캔디	20,554	354,742	26,991	417,507	27,719	414,000	-
	비스킷, 초콜릿	97,307	1,024,371	111,826	1,170,876	106,011	1,076,400	
	빙과, 기타	256,414	1,343,019	355,721	1,830,556	334,557	1,724,400	
	유지식품 등	391,272	1,002,711	557,024	1,501,128	280,232	811,373	
	육가공 등	142,538	1,027,557	185,642	1,348,194	89,818	637,617	
합 계		908,085	4,752,400	1,237,204	6,268,261	838,337	4,663,790	

(2) 생산능력의 산출근거

- 산출방법 등

구분	일수 (월)	시간 (일)	생산단위 (KG/H)	생산능력 (TON)	비고
껌, 캔디	20	21	5,438	20,554	-
비스킷, 초콜릿	20	21	25,742	97,307	
빙과, 기타	20	21	67,834	256,414	
유지식품 등	20	21	103,511	391,272	
육가공 등	20	21	37,709	142,538	
합 계	-	-	-	908,085	

* 산출기준 : 라인별 시간당 최대 생산 금액 × 1일 작업 시간 × 작업일수

[주요종속회사]

(1) Chocolaterie Guylian N.V.

Chocolaterie Guylian N.V.의 2024년 1~9월 생산능력은 생산금액을 기준으로 총 254,847백만원이며, 월별 주 5일 작업을 기준으로 월 20일(5일×4주)로 적용하였습니다.

(2) LOTTE Rakhat JSC

LOTTE Rakhat JSC의 2024년 1~9월 생산능력은 생산금액을 기준으로 총 479,714백만원이며, 월별 주 5일 작업을 기준으로 월 20일(5일×4주)로 적용하였습니다.

(3) Lotte India Co., Ltd.

Lotte India Co., Ltd.의 2024년 1~9월 생산능력은 생산금액을 기준으로 총 109,947백만원이며, 월별 주 5일 작업을 기준으로 월 20일(5일×4주)로 적용하였습니다.

(4) Lotte Confectionery RUS LLC

LOTTE Confectionery RUS LLC의 2024년 1~9월 생산능력은 생산금액을 기준으로 총 62,990백만원이며, 월별 주 5일 작업을 기준으로 월 20일(5일X4주)로 적용하였습니다.

(5) HAVMOR ICE CREAM PRIVATE LIMITED

Havmor Ice cream Pvt. Ltd.의 2024년 1~9월 생산능력은 생산금액을 기준으로 총 180,582백만원이며, 월별 주 5일 작업을 기준으로 월 20일(5일X4주)로 적용하였습니다.

다. 생산실적 및 가동률

[지배회사]

당사의 2024년 1~9월 생산실적은 2,191,241백만원으로 평균 가동률은 49.5%로 집계되었습니다.

(1) 생산실적

(단위 : TON, 백만원)

부문	품목	제8기 3분기		제7기		제6기		비고
		중량	금액	중량	금액	중량	금액	
식품제조 및 판매업	껌, 캔디	7,642	131,895	11,231	173,725	10,710	159,964	-
	비스킷, 초콜릿	42,255	444,832	57,407	601,079	59,005	599,122	
	빙과, 기타	125,089	655,179	150,237	773,126	138,719	714,996	
	유지식품 등	220,097	564,042	276,439	744,979	138,916	402,212	
	육가공 등	54,833	395,293	72,116	523,729	40,159	285,086	
합계		449,916	2,191,241	567,430	2,816,638	387,509	2,161,380	

(2) 당해 가동률

(단위 : HR, %)

사업소(사업부문)	분기가동가능시간	분기실제가동시간	평균가동률	비고
식품제조판매업	3,780	1,873	-	-
합계	3,780	1,873	49.5%	

[주요종속회사]

(1) Chocolaterie Guylian N.V.

2024년 1~9월 생산실적은 74,703백만원이며, 평균 가동률은 29.3%로 집계 되었습니다.

(2) LOTTE Rakhat JSC

2024년 1~9월 생산실적은 211,853백만원이며, 평균 가동률은 44.2%로 집계 되었습니다.

(3) Lotte India Co., Ltd.

2024년 1~9월 생산실적은 100,244백만원이며, 평균 가동률은 91.2%로 집계 되었습니다.

(4) Lotte Confectionery RUS LLC

2024년 1~9월 생산실적은 57,817백만원이며, 평균 가동률은 91.8%로 집계 되었습니다.

(5) HAVMOR ICE CREAM PRIVATE LIMITED

2024년 1~9월 생산실적은 137,733백만원이며, 평균 가동률은 76.3%로 집계 되었습니다.

라. 생산설비의 현황 등

(1) 생산과 영업에 중요한 시설 및 설비

당사는 서울에 위치한 본사를 포함하여 국내에 총 13개 생산공장(영등포, 평택, 대전, 양산, 부산, 수원, 증평 등)과 각 시, 군에 물류창고, 영업지사 및 영업지점 등 국내사업장이 있으며 유럽, 인도, 중국 등 해외 공장과 사업소에서 과자와 빙과류 제조 및 판매업을 주요 사업으로 사업활동을 수행하고 있습니다.

[사업장 현황]

지역	사업장	소재지
국내 (본사 및 주요공장)	본사	서울특별시 영등포구 양평로21길 10
	영등포공장	서울특별시 영등포구 양평로21길 25
	평택공장	경기도 평택시 진위면 경기대로 1952
	대전공장	대전광역시 대덕구 문평동로 18번길 21
	양산공장	경상남도 양산시 양산대로 1158
	부산공장	부산광역시 기장군 정관읍 산단2로 11
	수원공장	경기도 화성시 정남면 쾌랑1길 42-27
	증평공장	충청북도 증평군 도안면 원명로47
	천안공장	충청남도 천안시 서북구 2공단4로 19
	포승공장	경기도 평택시 포승읍 포승공단로 118번길 25
	안산공장	경기도 안산시 단원구 성곡로 32
	횡성공장	강원도 횡성군 안흥면 봉화로 790
	청주공장	충청북도 청주시 흥덕구 대신로164번길 69
김천공장	경상북도 김천시 공단3길 94	
국내 (종속회사)	스위트워드㈜	경기도 평택시 진위면 경기대로 1952
	한국투자 노블푸드 신기술사업투자조합 1호	서울시 영등포구 의사당대로 88
	한국투자 그린테크 신기술조합	서울시 영등포구 의사당대로 88
	푸드워드㈜	충청북도 청주시 흥덕구 대신로164번길 69
	롯데후레쉬델리카 제1호㈜	경기도 용인시 기흥구 중부대로 874번길 2-1
	롯데후레쉬델리카 제2호㈜	경기도 평택시 세교산단로 101번길 47
	롯데후레쉬델리카 제3호㈜	경상남도 양산시 어곡공단4길 31
	롯데후레쉬델리카 제4호㈜	광주시 북구 하서로 270
해외 (종속회사)	LOTTE QINGDAO FOODS CO., LTD.	No. 149, Zhu Zhou Road, Hightech Industrial Park Laoshan, Qingdao, China
	Lotte Confectionery (S.E.A.) Pte. Ltd.	10 GENTING LANE, #07-00, JAY GEE MELWANI HOUSE, SINGAPORE 349583
	HAVMOR ICE CREAM PRIVATE LIMITED	2ndFloor, Commerce House-4, Beside Shell Petro Pump,100ft, Road, Prahalad, Nagar, Ahmedabad,

	India
Lotte Confectionery RUS LLC	Russia, Kaluga region, 249030, Obninsk, Kievskoe road, 106
Lotte Confectionery Holdings (Europe) B.V.	Strawinskylaan 3127 8th floor 1077 ZX Amsterdam
Chocolaterie Guylian N.V.	Europark-Oost 1 9100 Sint-Niklaas, Belgium
Chocolaterie Guylian Deutschland GmbH	Diessemer Bruch 134, 47805 Krefeld, Germany
Aimee BVBA	Europark-Oost 1 9100 Sint-Niklaas, Belgium
Guylian Iberia, LDA	Rua Consiglieri Pedroso, 71-6th floor right, Queluz de Baixo, Portugal
Guylian UK Ltd	3 Danebrook Court, Langford Lane Kidlington, Oxford, Great Britain
Guylian USA, Inc	560 SYLVAN AVENUE, Englewood Cliffs, NJ, U.S.A.
Lotte Kolson(Pvt.) Limited	Plot# L-14 Block 21, F.B. Industrial Area, Scheme 16, Karachi, Pakistan
LOTTE Rakhat JSC	Republic of Kazakhstan 050002, Almaty Zenkov Street, 2a
Rakhat-Shymkent LLP	Kazakhstan, Shymkent City, Klara Zetkin str., 63
Rakhat-Shymkent Trading House LLP	Kazakhstan, Shymkent City, Zhibek Zholy str., 60
Rakhat-Astana LLP	Kazakhstan, Astana City, Jahansha Dosmuhameduli, 46
Rakhat-Aktobe LLP	Kazakhstan, Aktobe City, Moldagulova ave., 6/1, apt.2
Rakhat-Aktau LLP	Kazakhstan, Aktau City, Basa ORS, building 2
Rakhat-Oral LLP	Kazakhstan, Oral City, Vokzalnaya str., 2
Rakhat-Taldykorgan LLP	Kazakhstan, Taldykorgan City, Tynyshbekova str., 88
Rakhat-Karaganda LLP	Kazakhstan, Karaganda City, Molokova 104/2
Almaty Sweets LLC	Kyrgyzstan, Byshkek City, Dan Syaopin str., 306
Rakhat TR	Kazakhstan, Almaty City, R.Zorge str., 1/18
L&M Mayson Company Limited	No.98(C,D,E), Than Lwin Street, Shwe Than Lwin Industrial Zone, Hlaing Tharyar Township, yangon Region, Myanmar.
L&M Confectionery Pte. Ltd.	10 Anson Road #23-14L International Plaza, Singapore(079903)
Lotte India Co., Ltd.	No. 4/111, Mount Poonaallee Road, Manapakkam, Chennai, India (PIN : 600089)

※ 당사의 시설 및 설비는 토지, 건물 및 구축물, 기계장치, 차량운반구, 건설중인자산 등으로 구성되어 있으며 당분기말 현재 장부가액은 2조 58억으로 전년말대비 300억 증가하였습니다. 2024년 당분기말 신규취득은 2,276억원 이고, 감가상각비는 1,131억입니다.

(단위 : 백만원)

구분	토지	건물	건축물	기계장치	차량 운반구	기타의 유형자산	건설중인 자산	합계
기초 장부금액	759,373	453,927	38,051	427,190	17,717	65,802	213,689	1,975,749
취득	-	7,236	1,961	61,220	1,589	19,629	135,973	227,608
대체	(33,432)	2,960	1,574	51,483	139	4,792	(108,413)	(80,897)
처분	(130)	(664)	(1,206)	(924)	(328)	(187)	(30)	(3,469)
감가상각	-	(15,987)	(1,943)	(66,062)	(5,383)	(23,691)	-	(113,066)
손상차손환입	-	-	-	-	-	-	166	166
외화환산차이 등(주1)	568	(859)	(406)	432	(45)	29	(27)	(308)
분기말 장부금액	726,379	446,613	38,031	473,339	13,689	66,374	241,358	2,005,783
취득원가	733,443	828,233	82,760	1,818,300	43,083	347,720	241,498	4,095,037
감가상각누계액	-	(352,534)	(40,330)	(1,326,778)	(27,414)	(281,037)	-	(2,028,093)
국고보조금	-	-	(228)	(275)	(1,980)	(193)	-	(2,676)
손상차손누계액	(7,064)	(29,086)	(4,171)	(17,908)	-	(116)	(140)	(58,485)

(주1) 외화환산차이 등에는 환율변동효과, 계정간 대체 등이 포함되어 있습니다.

(주2) 당분기말 현재 채권최고액 42,657백만원의 건물, 건축물, 기계장치 및 토지이용권이 차입금에 대한 담보로 제공되어 있습니다.

※ 상기 시설 및 설비현황은 연결기준입니다.

※ 상기 유형자산의 객관적인 시가 검토가 어려워서 기재를 생략합니다.

4. 매출 및 수주상황

가. 매출 실적

[지배회사]

당사의 매출은 제품의 라인을 기준으로 건과, 빙과, 베이커리, 유지식품, 육가공 등으로 구분됩니다. 건과는 다시 껌, 캔디, 비스킷, 초콜릿 등으로 나누어지고 있으며, 당사 매출의 세부 내역은 다음과 같습니다.

(단위 : TON, 백만원)

사업 부문	매출 유형	품 목		제8기 3분기		제7기		제6기		비 고
				총 량	금 액	총 량	금 액	총 량	금 액	
식품제조 및 판매업	제 품	껌	수 출	924	15,953	1,451	22,451	1,231	18,390	-
			내 수	8,901	153,630	12,413	192,005	10,964	163,757	
			계	9,825	169,583	13,864	214,456	12,195	182,147	
		비스킷 초콜릿	수 출	7,874	82,893	9,098	95,263	8,966	91,042	
			내 수	41,960	441,719	58,641	613,996	58,069	589,615	
			계	49,834	524,612	67,739	709,259	67,035	680,657	
	상 품 기 타	빙 과	수 출	5,041	26,404	5,466	28,128	4,056	20,904	
			내 수	139,934	732,931	173,479	892,731	150,634	776,407	
			계	144,975	759,335	178,945	920,859	154,689	797,311	
	기 타	유지식품등	수 출	1,109	6,560	982	6,000	608	3,928	
			내 수	229,070	621,316	293,982	910,511	143,378	492,974	
			계	230,179	627,876	294,964	916,511	143,986	496,902	
육가공 등		수 출	4,223	21,635	4,768	23,019	2,091	8,985		
		내 수	52,099	377,401	71,718	516,648	39,903	277,853		

		계	56,322	399,036	76,486	539,667	41,994	286,838	
합 계		수 출	19,171	153,445	21,766	174,861	16,952	143,249	
		내 수	471,964	2,326,997	610,232	3,125,891	402,948	2,300,606	
		합 계	491,135	2,480,442	631,998	3,300,752	419,900	2,443,855	

(주1) 제8기 2분기 꺾, 캔디 중량 정정 반영

[주요종속회사]

주요종속회사 중 식품 제조 판매업을 운영하고 있는 회사의 매출은 아래와 같습니다.

(1) Chocolaterie Guylian N.V.

(단위 : TON, 백만원)

사업 부문	매출 유형	품 목		제8기 3분기		제7기		제6기		비고
				중량	금액	중량	금액	중량	금액	
식품제조 및 판매업	제 품 상 품 기 타	건과	수 출	2,546	52,908	4,222	70,397	6,789	85,223	-
			내 수	157	3,260	317	5,284	455	5,706	
			소 계	2,703	56,168	4,539	75,681	7,244	90,929	
		기 타	내 수	-	-	-	-	1	10	
합 계		수 출	2,546	52,908	4,222	70,397	6,789	85,223		
		내 수	157	3,260	317	5,284	456	5,716		
		합 계	2,703	56,168	4,539	75,681	7,245	90,939		

※ Chocolaterie Guylian N.V.의 2024년 1~9월 매출은 56,168백만원 입니다.

(2) LOTTE Rakhat JSC

(단위 : TON, 백만원)

사업 부문	매출 유형	품 목		제8기 3분기		제7기		제6기		비고
				중량	금액	중량	금액	중량	금액	
식품제조및 판매업	제 품 상 품 기 타	건과	수 출	5,488	27,911	11,420	47,845	13,205	47,892	-
			내 수	30,147	153,309	52,957	221,869	51,263	185,915	
			소 계	35,635	181,220	64,377	269,714	64,468	233,807	
합 계		수 출	5,488	27,911	11,420	47,845	13,205	47,892		
		내 수	30,147	153,309	52,957	221,869	51,263	185,915		
		합 계	35,635	181,220	64,377	269,714	64,468	233,807		

※ LOTTE Rakhat JSC의 2024년 1~9월 매출은 181,220백만원 입니다.

(3) Lotte India Co., Ltd.

(단위 : TON, 백만원)

사업 부문	매출 유형	품 목		제8기 3분기		제7기		제6기		비고
				중량	금액	중량	금액	중량	금액	
식품제조및 판매업	제 품 상 품 기 타	건과	수 출	817	3,490	1,376	5,440	1,748	7,312	-
			내 수	19,796	84,575	24,774	97,974	20,447	85,552	
			소 계	20,613	88,065	26,150	103,414	22,194	92,864	
합 계		수 출	817	3,490	1,376	5,440	1,748	7,312		

	내 수	19,796	84,575	24,774	97,974	20,447	85,552	
	합 계	20,613	88,065	26,150	103,414	22,194	92,864	

※ LOTTE India Co., Ltd.의 2024년 1~9월 매출은 88,065백만원 입니다.

(4) Lotte Confectionery RUS LLC

(단위 : TON, 백만원)

사업 부문	매출 유형	품 목		제8기 3분기		제7기		제6기		비고
				총량	금액	총량	금액	총량	금액	
식품제조및 판매업	제 품 상 품 기 타	건과	수 출	2,867	10,709	2,611	9,188	1,909	7,962	-
			내 수	14,095	52,645	19,470	68,510	17,407	72,608	
			소 계	16,962	63,354	22,081	77,698	19,316	80,570	
합 계	수 출	2,867	10,709	2,611	9,188	1,909	7,962			
	내 수	14,095	52,645	19,470	68,510	17,407	72,608			
	합 계	16,962	63,354	22,081	77,698	19,316	80,570			

※ LOTTE Confectionery RUS LLC의 2024년 1~9월 매출은 63,354백만원 입니다.

(5) HAVMOR ICE CREAM PRIVATE LIMITED

(단위 : TON, 백만원)

사업 부문	매출 유형	품 목		제8기 3분기		제7기		비고
				총량	금액	총량	금액	
식품제조및 판매업	제 품 상 품 기 타	빙과	수 출	-	-	-	-	-
			내 수	55,504	141,766	63,373	165,609	
			소 계	55,504	141,766	63,373	165,609	
합 계	수 출	-	-	-	-			
	내 수	55,504	141,766	63,373	165,609			
	합 계	55,504	141,766	63,373	165,609			

※ Havmor Ice cream Pvt. Ltd.의 2024년 1~9월 매출은 141,766백만원 입니다.

※ Havmor Ice cream Pvt. Ltd.는 2023년 부 주요 종속회사입니다.

나. 판매 방법 및 조건

당사의 건과, 빙과, 유지식품, 육가공 등의 제품은 전국적으로 갖추어진 영업망(지사→지점)을 거쳐 소매점, 도매점, 슈퍼, 전문점 등에 판매하고, 이들 유통 채널을 통해 최종 소비자에게 판매되고 있으며, 판매 대금 결제는 주로 현금으로 이루어지고 있습니다.

다. 판매 전략

'전 세계 소비자들에게 맛있고, 신선하고, 영양이 풍부한 제품을 통해 행복과 건강, 그리고 웰니스로 인류의 삶에 기여한다'는 비전 아래, 소비자들의 건강하고 더 나은 삶을 위한 높은 품질의 제품을 제공하는데 노력하고 있습니다. 이러한 제품 출시를 통해 소비자들에게 당사 제품을 효율적으로 알리고 판매를 증진시키기 위한 마케팅 활동을 주기적으로 시행하고 있으며, 전국 영업망을 통해 소비자에게 신선한 제품을 신속하게 공급하는 데 주력하고 있습니다. 또한 최근 온라인 채널 중심의 성장 기조에 발맞춰 소비자와의 점점 강화를 위해 노력하고

있습니다.

5. 위험관리 및 파생거래

[재무위험 관리요소]

당사는 여러 활동으로 인하여 시장위험, 신용위험 및 유동성 위험과 같은 다양한 금융위험에 노출되어 있습니다. 당사의 전반적인 위험관리정책은 재무성과에 잠재적으로 불리할 수 있는 효과를 최소화하는데 중점을 두고 있습니다. 당사는 특정 위험을 회피하기 위해 파생상품을 이용하고 있습니다.

위험관리는 당사의 자금부서에 의해 이루어지고 있으며, 당사의 자금부서는 회사의 현업부서들과 긴밀히 협력하여 재무위험을 식별, 평가 및 회피하고 있습니다. 이사회는 외환위험, 이자율위험, 신용위험, 파생상품과 비파생상품의 이용 및 유동성을 초과하는 투자와 같은 특정 분야에 관한 문서화된 정책뿐 아니라, 전반적인 위험관리에 대한 정책을 제공합니다.

가. 시장위험

(1) 외환위험

당사는 국제적 영업활동으로 인하여 환율변동위험에 노출되어 있습니다. 외환위험은 미래에 상거래, 인식된 자산, 부채와 관련하여 발생하고 있습니다.

당사의 경영진은 기능통화에 대한 외환위험을 관리하도록 하는 정책을 수립하고 있습니다. 당사는 자금부서와 협의하여 미래예상거래 및 인식된 자산과 부채로 인해 발생하는 외환위험을 관리하고 있습니다. 외환위험은 미래예상거래 및 인식된 자산, 부채가 기능통화 외의 통화로 표시될 때 발생하고 있습니다.

당사는 환위험 관리 모델을 이용하여 환위험 노출에 대한 최대 환손실 규모가 위험허용범위 이내가 되도록 관리하고 있습니다.

당분기말 현재 기능통화 이외의 외화로 표시된 화폐성자산 및 부채의 장부금액은 다음과 같습니다.

(단위 : 백만원)

구분	당분기말		전기말	
	자산	부채	자산	부채
USD(주1)	42,038	90,469	19,981	72,259
JPY	100	720	37	6,144
EUR	845	2,566	61	1,473
기타외화	11,871	7,977	9,908	8,091

(주1) USD로 표기된 외화사채(당분기말 USD 100,000천, 전기말 USD 150,000천)는 파생상품으로 외환위험 헷징하였으므로 제외되었습니다.

※ 연결기준입니다.

당분기말 현재 다른 모든 변수가 일정하고 USD, JPY 및 EUR에 대한 기능통화의 환율이

10% 변동 시 환율변동이 세전손익에 미치는 영향은 다음과 같습니다.

(단위 : 백만원)

구 분	당분기말		전기말	
	10% 상승시	10% 하락시	10% 상승시	10% 하락시
USD(주1)	(4,843)	4,843	(5,228)	5,228
JPY	(62)	62	(611)	611
EUR	(172)	172	(141)	141
기타외화	389	(389)	182	(182)

(주1) USD로 표기된 외화사채(당분기말 USD 100,000천, 전기말 USD 150,000천)는 파생상품으로 외환위험 헷징하였으므로 제외되었습니다.

※ 연결기준입니다.

상기 민감도 분석은 당분기말 현재 기능통화 이외의 외화로 표시된 화폐성 자산 및 부채를 대상으로 하였습니다. 환율의 미래변화는 판매가격과 매출이익율의 변화에 영향을 줄 수 있습니다.

(2) 현금흐름 이자율 위험

당사의 이자율 위험은 사채 등에서 비롯됩니다. 변동이자율로 발행된 단기차입금 등으로 인하여 회사는 현금흐름 이자율 위험에 노출되어 있으며, 동 이자율 위험의 일부는 파생상품계약으로 이자율 위험과 상쇄됩니다.

당사는 이자율에 대한 노출에 대해 다각적인 분석을 실시하고 있습니다. 채용자, 기존차입금의 갱신, 대체적인 용자 및 위험회피 등을 고려한 다양한 시나리오를 시뮬레이션하고 있습니다. 이러한 시나리오를 바탕으로 당사는 정의된 이자율 변동에 따른 손익 효과를 계산하고 있습니다. 각각의 시뮬레이션에 있어 동일한 이자율 변동이 모든 통화의 경우에 대하여 적용됩니다. 이러한 시나리오들은 주요 이자부 포지션을 나타내는 부채에 대해서만 적용됩니다.

실행된 시뮬레이션에 근거할 때, 1% 이자율변동이 변동금리부 금융부채와 관련하여 손익에 미치는 영향은 각각 최대 2,291백만원 증가 및 감소입니다.

나. 신용위험

신용위험은 연결회사 차원에서 관리되고 있습니다. 신용위험은 보유하고 있는 수취채권 및 확정계약을 포함한 소매 거래처에 대한 신용위험 뿐만 아니라 현금및현금성자산과 은행 및 금융기관 예치금으로부터 발생하고 있습니다. 당사는 신용위험을 관리하기 위하여 신용도가 일정 수준 이상인 거래처와 거래하고 있으며 주기적으로 거래처의 신용도를 재평가하여 신용거래한도를 재검토하고 담보수준을 재조정하고 있습니다.

당분기 중 신용한도를 초과한 것은 없었으며 경영진은 상기 거래처로부터 의무불이행으로 인한 손실을 예상하고 있지 않습니다.

신용위험에 대한 최대노출정도는 다음과 같습니다.

(단위 : 백만원)

구 분	당분기말	전기말
	기말장부금액 (최대노출액)	기말장부금액 (최대노출액)
현금및현금성자산(주1)	340,141	498,683
매출채권 및 기타채권	365,043	355,605
당기손익-공정가치측정 금융자산	24,000	24,000
기타유동금융자산	168,643	86,898
기타비유동금융자산(주2)	23,303	26,895

(주1) 현금시재액을 제외했기 때문에 연결재무상태표상 금액과 차이가 있습니다.

(주2) 기타포괄손익-공정가치측정 금융자산 및 당기손익-공정가치측정 금융자산 중 지분증권은 신용위험에 대한 노출금액에서 제외하였습니다.

※ 연결기준입니다.

다. 유동성 위험

현금흐름의 예측은 당사의 개별 종속기업들이 수행하고 당사의 자금부서가 취합합니다. 당사의 자금부서는 미사용 차입금 한도를 적정수준으로 유지하고 영업자금 수요를 충족시킬 수 있도록 유동성에 대한 예측을 항시 검토하여 차입금 한도나 약정을 위반하는 일이 없도록 하고 있습니다. 유동성에 대한 예측시에는 당사의 자금조달 계획, 약정 준수, 회사 내부의 목표재무비율 및 통화에 대한 제한과 같은 외부 법규나 법률 요구사항이 있는 경우 그러한 요구사항을 고려하고 있습니다.

자금부서는 상기에서 언급한 예측을 통해 결정된 대로 여유있는 유동성이 확보될 수 있도록 적절한 만기나 충분한 유동성을 제공해 주는 이자부 당좌예금, 정기예금, 수시입출금식 예금 등의 금융상품을 선택하여 잉여자금을 투자하고 있습니다. 당분기말 현재 당사는 유동성위험을 관리할 수 있도록 현금및현금성자산 및 단기금융상품을 각각 340,384백만원 및 156,741백만원을 보유하고 있습니다(연결기준).

당사의 유동성 위험 분석내역은 다음과 같습니다. 아래 표에 표시된 현금흐름은 현재가치 할인을 하지 않은 금액입니다.

- 당분기말

(단위 : 백만원)

구 분	1년 미만	1년에서 2년 이하	2년에서 5년 이하	5년 초과
차입금(주1)	277,096	19,029	4,729	-
사채(주1)	363,738	404,489	326,639	-
매입채무 및 기타채무(주2)	264,101	-	-	-
기타금융부채(주2)	144,800	9,898	-	-
리스부채(주2)	22,293	15,625	17,796	7,332
합 계	1,072,028	449,041	349,164	7,332

(주1) 만기까지 상환될 원금과 이자비용 및 금융자산의 제거요건을 충족하지 않는 매출채권

의 할인으로 발생한 차입금으로서 할인하지 않은 명목가액입니다. 외화차입금과 외화사채의 경우, 파생상품으로 인한 위험회피효과가 반영된 현금흐름이 포함되었습니다. 한편, 차입금 및 사채에 대해서 약정에 의한 조항(재무비율 및 신용등급유지 등)을 충족하지 못하는 경우 기한의 이익을 상실할 수 있습니다.

(주2) 유동성 위험 분석에 포함된 금액은 계약상의 할인되지 않은 현금흐름입니다. 12개월 이내 만기가 도래하는 금액은 현재가치 할인의 효과가 중요하지 않으므로 장부금액과 동일합니다.

※ 연결기준입니다.

- 전기말

(단위 : 백만원)

구분	1년 미만	1년에서 2년 이하	2년에서 5년 이하	5년 초과
차입금(주1)	204,205	85,990	6,708	-
사채(주1)	249,259	350,357	445,588	-
매입채무 및 기타채무(주2)	293,178	-	-	-
기타금융부채(주2)	113,766	12,905	-	-
리스부채(주2)	18,920	14,786	16,616	2,498
합계	879,328	464,038	468,912	2,498

(주1) 만기까지 상환될 원금과 이자비용 및 금융자산의 제거요건을 충족하지 않는 매출채권의 할인으로 발생한 차입금으로서 할인하지 않은 명목가액입니다. 외화차입금과 외화사채의 경우, 파생상품으로 인한 위험회피효과가 반영된 현금흐름이 포함되었습니다. 한편, 차입금 및 사채에 대해서 약정에 의한 조항(재무비율 및 신용등급유지 등)을 충족하지 못하는 경우 기한의 이익을 상실할 수 있습니다.

(주2) 유동성 위험 분석에 포함된 금액은 계약상의 할인되지 않은 현금흐름입니다. 12개월 이내 만기가 도래하는 금액은 현재가치 할인의 효과가 중요하지 않으므로 장부금액과 동일합니다.

※ 연결기준입니다.

라. 자본위험관리

당사의 자본 관리는 건전한 자본구조의 유지를 통한 주주이익의 극대화를 목적으로 하고 있으며, 최적 자본구조 달성을 위해 부채비율, 순차입금비율 등의 재무비율을 매월 모니터링하여 필요할 경우 적절한 재무구조 개선방안을 실행하고 있습니다.

당사는 동종 산업 내의 타사와 마찬가지로 자본조달비율에 기초하여 자본을 관리하고 있습니다. 자본조달비율은 순부채를 총자본으로 나누어 산출하고 있습니다. 순부채는 총 차입금에서 현금및현금성자산을 차감한 금액이며 총자본은 재무상태표의 자본에 부채를 가산한 금액입니다.

당분기말 현재 자본조달비율 및 부채비율은 다음과 같습니다.

(단위 : 백만원)

구분	당분기말	전기말
----	------	-----

총차입금(a)	1,323,082	1,303,926
차감: 현금및현금성자산(b)	340,384	499,143
순부채(c)=(a)-(b)	982,698	804,783
부채총계(d)	2,097,981	2,056,459
자본총계(e)	2,218,344	2,142,637
총자본(f)=(d)+(e)	4,316,325	4,199,096
자본조달비율(%)((c)/(f))	22.8%	19.2%
부채비율(%)((d)/(e))	94.6%	96.0%

※ 연결기준입니다.

마. 파생상품 거래현황

(1) 파생상품 계약현황

당분기말 현재 파생상품 계약현황은 다음과 같습니다.

(단위 : 천USD, 백만원, 천PKR)

구분	목적	계약일	계약종료일	계약금액	계약내용
제5회 외화사모사채 스왑계약	현금흐름위험회피	2023-08-30	2026-03-04	USD 50,000	통화 및 이자율 스왑
제6회 외화사모사채 스왑계약	현금흐름위험회피	2024-01-25	2026-07-27	USD 50,000	통화 및 이자율 스왑
차입금 이자율 스왑계약	현금흐름위험회피	2022-04-08	2025-04-08	KRW 20,000	이자율 스왑
차입금 이자율 스왑계약	현금흐름위험회피	2020-05-29	2024-12-31	PKR 1,000,000	이자율 스왑

(2) 파생상품 손익현황

당분기말 현재 파생상품 계약으로 발생한 손익현황은 다음과 같습니다.

(단위 : 백만원)

구분	자산	부채	평가이익	평가손실	기타포괄손익 (주1)	비고
통화율 및 이자스왑	57	3,393	-	18,400	(2,602)	-

(주1) 당분기 중 파생상품평가손실 3,459백만원이 발생하였으며, 법인세효과 857백만원을 차감한 2,602백만원을 기타포괄손익누계액으로 인식하였습니다.

6. 주요계약 및 연구개발활동

가. 경영상의 주요계약

(1) 기술도입계약

당분기말 현재 당사는 특정제품 생산을 위하여 다음과 같은 계약 등을 체결하여 용역을 제공 받고 있으며, 동 계약에 따라 사용료를 지급하고 있습니다.

기술제공자	계약내용	기술사용료	계약만료기간
PEPSICO	스넥(치토스) 생산기술	순매출액의 3.00% 또는 총매출의 2.00% 중 큰금액으로 지급	2024년 12월
	스넥(도리토스) 생산기술	순매출액의 3.00% 또는 총매출의 2.18% 중 큰금액으로	2024년 12월

		지급	
	웨이커 생산기술	순매출액의 3.00% 또는 총매출의 2.00% 중 큰금액으로 지급	2024년 12월
STANDARD CANDY COMPANY, LLC	GooGoo 상표 사용	매출액의 1.35%	2026년 12월

(2) 브랜드 사용 계약 등

거래상대방	계약내용	사용료	계약기간
롯데지주㈜	롯데 브랜드 사용	당해 회계연도 매출액에서 광고선전비를 제외한 금액의 0.2%(해외법인인 0.15%)	2017.10.12~2024.12.31 (매 1년씩 자동연장)
	경영자문 및 경영지원 용역 계약	롯데지주 주식회사가 대상업무를 수행하는 과정에서 발생한 비용 등을 객관적이고 합리적인 배부기준에 따라 배부할 금액의 5.00% 가산한 금액	2017.10.12~2024.12.31 (매 1년씩 자동연장)
	자회사 경영지원 업무 위탁계약	롯데웰푸드 주식회사가 위탁대상업무를 수행하는 과정에서 발생하는 롯데웰푸드 비용에 5.00%를 곱한 금액으로 하되, 구체적인 수수료 비율은 당사자가 상호 협의하여 결정	2017.10.12~2024.12.31 (매 1년씩 자동연장)

나. 연구개발활동의 개요

롯데중앙연구소는 “Better Food, Better Life”를 비전으로 하여 사랑과 신뢰를 받는 제품과 서비스를 통해 인류의 풍요로운 삶에 기여하는 연구소를 지향합니다. 이를 위해 최신 연구설비를 갖추고, 전문 연구 인력과 소비자 조사 및 식품 기술 전문가들로 구성된 연구팀들이 양질의 신제품(건과, 빙과)과 기능성 식품 및 영양 강화 식품 그리고 새로운 미래 식품을 개발하고 있습니다. 매년 연구원들의 기술연수, 전시회 참석, 산학 협력, 스타트업과의 제휴 등으로 신기술을 습득하고, 국내외 전문조사기관과의 유기적인 협력을 통해 소비자의 니즈를 파악하여 소비자 중심의 창의적인 신제품 개발에 노력을 기울이고 있습니다.

다. 연구개발 담당 조직

롯데중앙연구소의 세부조직은 연구소장 아래 연구운영 부문(People & Culture팀, 운영지원팀, 안전환경팀, Compliance팀, DT기획팀), R&D Innovation부문(R&D Strategy팀, Consumer Insight팀, Open Innovation&Connection팀), Fundamental Technology 부문(Microbial&Fermentation팀, Food Material팀, Savory&Sensory팀, Packaging Solution팀), Confectionary 부문(H&W Food팀, Sweet팀, Dessert팀, Snacking팀), Beverage 부문(Soft Drink 3팀), Home Meal Replacement 부문(H&W Meal팀, Home Meal팀, Meal Solution팀, Meat Processing팀, Quick Service Restaurant팀, Fats&Oils팀), Design Center(그래픽팀, 패키지디자인팀), Engineering 부문(제품기술팀, 공정기술팀), 식품안전센터(식품위해예방팀, 제조안전팀, Analysis Research팀)가 있습니다.

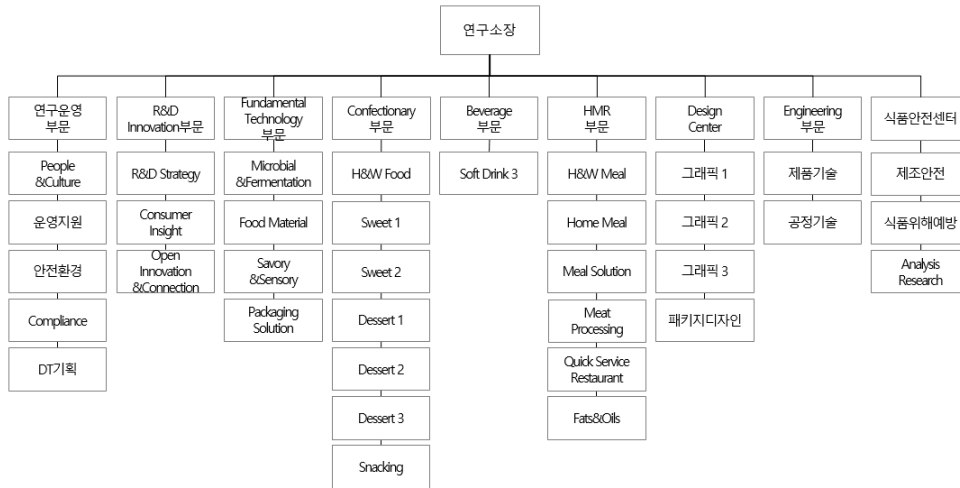

라. 연구개발 비용

당사의 최근 3년간 연구개발 비용은 다음과 같습니다.

(단위 : 백만원)

과 목		제8기 3분기	제7기	제6기	비 고
원 재 료 비		1,041	1,363	902	-
인 건 비		15,583	18,751	16,129	-
감 가 상 각 비		3,144	4,198	2,933	-
위 탁 용 역 비		17	19	19	-
기 타		-	1	149	-
연구개발비용 계		19,785	24,332	20,132	-
회계처리	판매비와 관리비	-	-	147	-
	제조경비	19,785	24,332	19,985	-
	개발비(무형자산)	-	-	-	-
연구개발비 / 매출액 비율 [연구개발비용계 ÷ 당기매출액 × 100]		0.64%	0.60%	0.63%	-

마. 연구개발 실적

연구과제	연구기관	연구결과 및 기대효과	제품명	분기
이브 품질개선	중앙연구소(Sweet1)	이브 품질 개선(향미 및 지속성 강화) 및 레트로 디자인 적용을 통한 판권 활성화	이브	1
커피 품질개선	중앙연구소(Sweet1)	커피 품질 개선(향미 및 지속성 강화) 및 레트로 디자인 적용을 통한 판권 활성화	커피	1
제로 캔디 개발(제로 2기)	중앙연구소(Sweet1)	제로 트렌드에 부합하는 당류 제로, 설탕 제로인 자일리톨 캔디 개발 및 제로 브랜드 매출 증대 기여	제로캔디 레몬민트, 제로캔디 페퍼민트	1
목캔디 품질개선	중앙연구소(Sweet1)	허브 강화 및 디자인 리뉴얼을 통한 목캔디 활성화	목캔디 허브민트, 믹스베리	1

단백질 바 3종 제품 개발	중앙연구소(sweet2)	칼로리와 당을 낮춰 부담없이 즐길 수 있는 단백질바 도입 (헬스앤웰니스 카테고리 매출 확대)	이지 프로틴바 3종(고단백질바, 멀티단백질바, 식물성단백질바)	1
봄 시즌 In&Out 제품 개발	중앙연구소(sweet2)	봄 시즌 딸기 Flavor 제품 도입을 통한 브랜드 활력도 제고	빈츠 딸기프로마쥬, 크런키 더블크런치바 딸기요거트	1
롯데 봄 시즌 브랜드 확장 제품 개발	중앙연구소(Dessert1)	봄 시즌 딸기 Flavor 제품 도입을 통한 브랜드 활력도 제고	롯데 딸기요거트	1
카스타드 봄 시즌 브랜드 확장 제품 개발	중앙연구소(Dessert1)	봄 시즌 딸기 Flavor 제품 도입을 통한 브랜드 활력도 제고	카스타드 딸기라떼	1
찰떡파이 봄 시즌 브랜드 확장 제품 개발	중앙연구소(Dessert1)	봄 시즌 딸기 Flavor 제품 도입을 통한 브랜드 활력도 제고	찰떡파이 딸기라떼	1
파스퇴르 아이스 2종 제품(파인트, 모나카) 개발	중앙연구소(Dessert2)	파스퇴르 우유가 들어간 밀크 파인트, 모나카 제품 개발로 인한 브랜드 매출 기여	파스퇴르 밀크 파인트, 파스퇴르 밀크 모나카	1
빵빠레바 2종(바닐라, 초코) 제품 개발	중앙연구소(Dessert2)	파스퇴르 우유가 들어간 부드러운 식감의 바닐라, 초코맛 바 제품 개발로 인 한 브랜드 매출 기여	빵빠레바 바닐라, 빵빠레바 초코	1
빵빠레샌드 쿠앤크 제품 개발	중앙연구소(Dessert2)	크림 믹스에 쿠키를 넣은 샌드 제품 개발로 인한 브랜드 매출 기여	빵빠레샌드 쿠앤크	1
월드론 딸기마카롱 제품 개발	중앙연구소(Dessert2)	딸기 마블 시럽, 딸기다이스 시럽, 마카롱 분대를 포함한 딸기 디저트 컨셉의 큰 제품 개발로 인한 브랜드 매출 기여	월드론 딸기마카롱	1
24년 봄시즌 딸기제품 2종 (찰떡아이스 딸기라떼, 돼지바 딸기요거트) 개발	중앙연구소(Dessert2)	딸기라떼 맛의 찰떡아이스 및 요거트 믹스에 딸기시럽, 딸기초코, 딸기쿠키가 코팅된 바 제품 개발로 인한 브랜드 매출 기여	찰떡아이스 딸기라떼, 돼지바 딸기 요거트	1
푸딩 신제품 개발	중앙연구소(Dessert3)	짱구 캐릭터와 콜라보한 푸딩 EXT 신제품으로 제주산 말차가루와 파스퇴르 우유를 넣어 진한 녹차와 우유 풍미를 가진 제품 개발	짱구&정아의 말차푸딩	1
빠빠코 콜라보 미니샌드 신제품 개발	중앙연구소(Dessert3)	롯데월드뷰 Bing과 베스트셀러 제품인 빠빠코 브랜드와 콜라보한 미니샌드 신 제품으로 빠빠코 초코크림이 들어간 제품 개발	빠빠코 미니샌드	1
카카오프렌즈 캐릭터 콜라보 신제품 3종 개발 (4차)	중앙연구소(Dessert3)	모바일 메신저 [카카오톡] 캐릭터와 콜라보한 4차 출시 제품 3종인 단팻패스 쥬리, 고구마크림빵, 쿠키크림케익 제품 개발	춘식이의단팻패스쥬리, 춘식이의 고구마크림빵, 춘식이의쿠키크림케익	1
느린마을 막걸리 콜라보 신제품 개발	중앙연구소(Dessert3)	느린마을 막걸리 콜라보한 EXT. 신제품으로 녹 아스파탐의 막걸리 본연의 맛 을 담은 막걸리와 딸기가 조화된 크림이 들어간 제품 개발	느린마을막걸리 리얼딸기생크림빵	1
오잉 노가리 브랜드 신제품 개발	중앙연구소(Snacking)	기존 오징어 땅콩 운휴 라인을 활용, 오잉 노가리 라인업 확장을 통한 브랜드 매출 기여	오잉 노가리땅콩	1
익스트루딩 공정을 통해 사르르 녹는 식감을 구 현 하고 썬 베이스의 글루텐프리 스낵 개발	중앙연구소(Snacking)	미과 스낵 브랜드인 더쌀로 브랜드 라인업 확장 및 매출 기여	더쌀로 사르르 고소한새우맛	1
ZERO 브랜드 건강 가치 연구	중앙연구소(H&W Food)	ZERO 초콜릿칩 쿠키의 혈당 변동성 연구 수행 및 논문 게재 (한국식품영양과학회지, 제품 가치감 강화 및 과학적 근거 확보)	ZERO 제품의 건강 가치에 대한 과학적 근거 확보 (ZERO 브랜드 홍보 자료 활용 예정)	1
ZERO 브랜드 건강 가치 연구	중앙연구소(H&W Food)	ZERO 후르츠 쥬리의 혈당 변동성 연구 수행 및 논문 게재 (FOODS, 제품 가치감 강화 및 과학적 근거 확보)	ZERO 제품의 건강 가치에 대한 과학적 근거 확보 (ZERO 브랜드 홍보 자료 활용 예정)	1
당치명 치킨소스 6종 개발	중앙연구소(Meal Solution)	신규 거래처 "당신은 치킨이 땡긴다" 치킨프랜차이즈 전용 치킨 소스 6종 개 발	당치명 블랙소스, 당치명 매운블랙소스, 당치명 양념소스, 당치명 참맛소스, 당치명 매운양념소스, 당치명 치베류소 스	1
가나 카카오 시럽 개발	중앙연구소(Meal Solution)	가나 코코아 메스를 적용한 딸기 가나 카카오 시럽 개발	딸기 가나 카카오 시럽	1
GRS 돈까스버거용 소스 4종 개발	중앙연구소(Meal Solution)	GRS 돈까스버거에 적용되는 버거용 대용량 소스, 딥핑용 소포장 소스 4종 개 발	돈까스버거소스L, 돈까스소스L, 매운돈까스소스L, 매운돈까스버거소스 L	1

냉장 도시락 개발	중앙연구소(Home Meal)	촉촉하고 육즙가득한 숯불치킨을 숯불직화로 구워 강한 숯불향이 특징인 제품으로 메인반찬을 강조한 심플 도시락 제품 개발	숯불치킨도시락	1
냉장 도시락 개발	중앙연구소(Home Meal)	김치볶음밥 조리시 타지않는 요리유를 사용하고, 밥알의 부서짐 방지를 위한 온도 및 시간 설정을 통한 고품질의 볶음밥 구현	깍두기김치볶음밥	1
냉장 도시락 개발	중앙연구소(Home Meal)	고기 볶음 시 로스트양파기름을 넣어 풍미를 살리고, 고기 규격변경 (3x4cm→4x5cm)을 통한 씹힘성 극대화 한 한끼식사대용 제품 개발	맛장우도시락고추장불백	1
냉장 샌드 개발	중앙연구소(Home Meal)	사각프레시형 공정 세분화(두께 0.5mm)하여 제품의 보임성을 강조하고, 달콤한 버터마요소스를 활용한 모닝 토스트 제품 개발	체다치즈피자토스트샌드	1
냉장 미반류 개발	중앙연구소(Home Meal)	고소하고 매콤한 맛의 할라피노치즈소스와 체다치즈를 토핑하여 치즈의 풍미 를 강하게 느낄 수 있는 김밥 제품 개발	옥자의치즈김밥	1
냉장 미반류 개발	중앙연구소(Home Meal)	우삼겹의 전용 절단 규격을 설정하여 공정시 부서짐 최소화 및 혼합밥 공정시 밥알 형태를 유지하기 위한 최적 투입량 설정한 짬뽕 삼각 제품 개발	짬뽕)우삼겹마라&참치마요삼각김밥	1
냉장 밀키트 개발	중앙연구소(Home Meal)	자사 원료 활용(햄, 소시지) 사용한 "의성마늘 브랜드" 콜라보 제품 개발. 쉐프 레시피 기반의 소스를 활용한 냉장 밀키트 제품 개발	의성마늘햄부대찌개밀키트	1
냉장 밀키트 개발	중앙연구소(Home Meal)	서울 청년밀키트 창업 지원사업 4기에서 수상자의 레시피 기반의 밀키트. 자속된 소포장 닭고기원료를 사용하여 닭 포함 밀키트 첫 개발	마라닭갈비밀키트	1
냉장 밀키트 개발	중앙연구소(Home Meal)	서울 청년밀키트 창업 지원사업 4기에서 수상자의 레시피 기반의 밀키트. 냉동 자속소시지 소포장하여 소비기한 확보	스지나베밀키트	1
냉장 밀키트 개발	중앙연구소(Home Meal)	매콤달콤한 어항소스를 사용하고, 돼지고기, 가지, 양파 등으로 구성된 남대현 명장님 콜라보 제품으로, 온라인(쿠팡) 출시	어항가지밀키트	1
냉장 밀키트 개발	중앙연구소(Home Meal)	식감이 좋은 표고버섯, 죽순채, 팽이버섯을 넣어 식감을 극대화한 남대현 명장님 콜라보 제품으로, 온라인(쿠팡) 출시	유산술밀키트	1
냉장 밀키트 개발	중앙연구소(Home Meal)	부드러운 생면을 사용하고, 마제소바소스, 돈민찌, 계란 등으로 구성된 남대현 명장님 콜라보 제품으로, 온라인(쿠팡) 출시	나고야식야제소바밀키트	1
냉장 밀키트 개발	중앙연구소(Home Meal)	진한 맛의 쌀국수소스와 우삼겹, 중화해선장 등으로 구성된 남대현 명장님 콜라보 제품으로, 온라인(쿠팡) 출시	베트남식쌀국수밀키트	1
신제품 키스틱 노가리스틱 정양마요맛 개발	중앙연구소(Meat Processing)	키스틱x오일 노가리스틱 콜라보 제품으로 TPO 및 타겟 확대를 위한 맛 다양화 제품	키스틱 노가리스틱	1
신제품 롯데햄 카니츨리 비엔나 개발	중앙연구소(Meat Processing)	카니츨리 캐릭터를 입힌 비엔나 개발을 통해 코어 브랜드 롯데햄 활성화 및 매출 증대	롯데햄 카니츨리 비엔나	1
수출용 런천미트C Hot & Spicy 개발	중앙연구소(Meat Processing)	한국의 매운맛을 구현한 현지 조리법에 맞춘 치킨 런천미트 개발을 통한 매출 증대 (필리핀, 대만 등)	치킨 런천미트(런천미트C) Hot & Spicy	1
B2B 부대찌개용 스투랩(전문정용) 개발	중앙연구소(Meat Processing)	부대찌개 전문용 납품용 B2B 캔형 제품 개발을 통한 매출 증대	스투랩(부대찌개용)	1
런천미트C 배합 변경 기안	중앙연구소(Meat Processing)	캔형을 기름에 튀겨먹는 현지 조리방식의 편의를 위한 배합 변경(전분 조성 변경)	치킨 런천미트(런천미트C)	1
돈지방 대체제를 활용한 어육 소시지 제조방법 _특허출원	중앙연구소(Meat Processing)	돈지방 대체제를 활용한 어육 소시지 제조방법	어육 소시지	1
식물성 플레이크를 포함하는 식물성 만두 및 이의 제조방법_특허출원	중앙연구소(Meat Processing)	식물성 플레이크를 포함하는 식물성 만두 및 이의 제조방법	식물성 만두	1
메일빈 스탠다드(1kg BAG) 외 1종 개발	중앙연구소(Quick Service Restaurant)	무인 카페를 운영하는 휴니크에 납품하는 전용 원두 2종 개발	메일빈 스탠다드(1kg BAG) 외 1종	1
스페이스빈 케나블랜드(1kg BAG) 외 8종 한시적 배합 변경	중앙연구소(Quick Service Restaurant)	장기성 생두 자메이카 블루마운틴 소진을 위한 배합비 변경을 통해 원료 생두 재고의 효율적 운영 기대	스페이스빈 케나블랜드(1kg BAG) 외 8종	1
칸타타 골드(500g BAG) 외 10종 한시적 배합 변경	중앙연구소(Quick Service Restaurant)	장기성 생두 브라질 세하도 소진을 위한 배합비 변경을 통해 원료 생두 재고 의 효율적 운영 기대	칸타타 골드(500g BAG) 외 10종	1
롯데리아 에스프레소(1kg BAG) 외 1종 배합 변 경	중앙연구소(Quick Service Restaurant)	롯데GRS 전용 제품 2종의 일반 생두 전환 및 롯데리아 에스프레소 원재료 (콜롬비아 엑셀소→슈프리모) 등급 향상을 통한 품질 개선	롯데리아 에스프레소(1kg BAG) 외 1종	1

파푸아뉴기니 AGOGA 스페셜티 블렌드 (1kg BAG) 개발	중앙연구소(Quick Service Restaurant)	우인 카페 비트 납품 및 병용 판매용 스페셜티 블렌드 개발	파푸아뉴기니 AGOGA 스페셜티 블렌드 (1kg BAG)	1
분유 내 LRCC5314 포스트바이오틱스의 마우스 제2형 당뇨병 개선 효과	중앙연구소 (Microbial&Fermentation)	논문 게재(Effect of postbiotic Lactiplantibacillus plantarum LRCC5314 supplemented in powdered milk on type 2 diabetes in mice)		1
'맛충형 식품 제조를 위한 3D 프린팅 소재 및 시스템' 정부과제 선정(농림축산식품부, '24.4~'27.12)	중앙연구소(Food Material)	3D식품 프린팅 잉크소재, 물성제어 기술 및 이를 활용한 맛충형 식품제조기술 개발을 통한 차세대 푸드테크 기술 확보		1
향미소재 개발	중앙연구소(Savory&Sensory)	신제품 키스틱 노가리스틱 청양마요맛 개발	노가리스틱용 청양고추맛 황태 시즈닝	1
집귀뚜라미 사료 인종	중앙연구소(EAT-PJT)	단미사료로 사용가능한 물질 변경 공고(농림축산식품부 제2024-108호)		1
블루베리겜 개발	중앙연구소(Sweet1)	과거 인기겜인 블루베리겜 재출시를 통한 판매 활성화	블루베리	2
후르츠겜 & 딸기 개발	중앙연구소(Sweet1)	새로운 맛에 호기심이 강한 Z세대를 위한 딸기&로즈마리맛을 블렌딩한 겜	& 딸기	2
후르츠겜 & 레몬 개발	중앙연구소(Sweet1)	새로운 맛에 호기심이 강한 Z세대를 위한 레몬&허브맛을 블렌딩한 겜	& 레몬	2
후라보노 품질개선	중앙연구소(Sweet1)	후라보노 품질 개선(향미, 지속성 강화 및 식감 개선) 및 디자인 리뉴얼을 통한 판매 활성화	후라보노	2
썬서요 레몬콜라 개발	중앙연구소(Sweet1)	썬서요 EXT. 신제품 도입을 통한 젤리 라인업 확장 및 매출 기여	썬서요 레몬콜라	2
이온플러스캔디 개발	중앙연구소(Sweet1)	전해질 보충에 도움을 주는 무설탕 하드캔디 도입을 통한 신규 브랜드 도입 및 매출 기여	이온플러스캔디	2
수출용 보석젤리 샤인머스켓맛 개발	중앙연구소(Sweet1)	수출용 보석젤리 EXT. 신제품 도입을 통한 수출 제품 라인업 확장 및 매출 기 여	보석젤리 그린 에메랄드	2
수출용 복숭아 요구르트 젤리 개발	중앙연구소(Sweet1)	중국 수출 전용 신규 복숭아 요구르트 맛 도입을 통한 브랜드 확장 및 매출 기 여	복숭아 요구르트 젤리	2
JOEE 소프트 슈이 프루티 망고 개발	중앙연구소(Sweet1)	식물성 원료를 사용한 젤리 신제품 도입을 통한 젤리 라인업 확장 및 매출 기 여, 망고맛	JOEE 소프트 슈이 프루티 망고	2
JOEE 소프트 슈이 프루티 샤인머스켓 개발	중앙연구소(Sweet1)	식물성 원료를 사용한 젤리 신제품 도입을 통한 젤리 라인업 확장 및 매출 기 여, 샤인머스켓맛	JOEE 소프트 슈이 프루티 샤인머스켓	2
지역상생 뽕뽕로 개발	중앙연구소(sweet2)	남해 유자를 활용한 유자맛 스위트에 유자 쿠키칩을 도핑한 뽕뽕로 제품 개발 (지역 상생 프로젝트 통한 브랜드 이미지 강화)	남해유자뽕뽕로	2
롯데 X 분가찰옥수수 건빙과 콜라보 제품 개 발	중앙연구소(Dessert1)	기지와 크림에 분가찰옥수수 맛을 구현하여 기존 롯데에 새로운 이미지 부여 및 브랜드 매출 증대 기여	롯데샌드찰옥수수	2
식물성 크래커 제품 개발	중앙연구소(Dessert1)	100% 식물성으로 건강하게 맛있는 디저트 개발을 통한 신규 카테고리 창출 및 카테고리 매출 기여	조이 오토 크리스피칭, 조이 완두 크리스피칭	2
칸초 X 카스타드 콜라보 제품 개발	중앙연구소(Dessert1)	'롯데 카스타드' 콜라보 제품으로서 소비자에게 친숙한 이미지 강화 및 브랜드 매출 증대 기여	칸초타드	2
몽벨 생크림케이크 상시 운영 품목 추가 제품 개 발	중앙연구소(Dessert1)	몽 시즌 운영 품목 중 하나인 딸기맛 몽벨의 상시 운영 전환을 통한 브랜드 강 화 및 이익 기여	몽벨 생크림케이크 딸기	2
제로 3기 4종 신제품 개발	중앙연구소(Dessert2)	제로 3기 병과 신제품 개발로 인한 매출 증대 기여 - 취약 라인 확장 및 대중 적 플레이버 출시를 통한 병과 카테고리 내 제로 브랜드 지위 강화	제로 트리플초콜릿바, 제로 쿠키&크림 바, 제로 딤초콜릿포인트, 제로 쿠키&크림포인트	2
영칼로리 아이스바 2종 개발	중앙연구소(Dessert2)	영칼로리 제품 개발로 인한 브랜드 매출 증대 기여	영칼로리 스크류바, 영칼로리 죠스바	2
나두루 바질 마스카포네 2종(컵, 파인트) 개발	중앙연구소(Dessert2)	23년도 나두루 팜업스토어 디저트와 연계 성수컬렉션 2기 제품 출시	나두루 바질마스카포네 컵, 나두루 바질마스카포네 파인트	2
이지프로틴 아이스바 2종 개발	중앙연구소(Dessert2)	H&W 시장 지속 성장을 위한 이지프로틴 단백질 아이스크림 제품 개발	이지프로틴 바나나크런치, 이지프로틴 커피크런치	2
나두루 식물성 돌체 메이플&넛츠 2종(컵, 파인 트) 개발	중앙연구소(Dessert2)	나두루 식물성 컨셉으로 넛츠를 활용한 제품 개발	나두루 돌체메이플&넛츠컵(비건), 나두루 돌체메이플&넛츠파인트(비건)	2
델몬트 아이스펜슬 2종 개발	중앙연구소(Dessert2)	델몬트 아이스 유형 다양화 제품 도입	델몬트 아이스펜슬 오렌지, 델몬트 아이스펜슬 샤인머스켓&청포도	2
아맛나 동팔 개발	중앙연구소(Dessert2)	아맛나 브랜드 신제품 개발로 인한 매출 증대 기여	아맛나 동팔	2
뽕뽕레 소프트바 얼론 개발	중앙연구소(Dessert2)	뽕뽕레 소프트바 브랜드 신제품 개발로 인한 매출 증대 기여	뽕뽕레 소프트바 얼론	2
와 망고 개발	중앙연구소(Dessert2)	와 망고맛 신제품 개발로 인한 컵류 매출 및 SKU 증대 기여	와 망고	2

돼지바 파르페 쿠앤크(롯데슈퍼) 개발	중앙연구소(Dessert2)	롯데슈퍼 전용 신제품 돼지바 파르페 쿠앤크 개발로 매출 증대 기여	돼지바 파르페 쿠앤크	2
파스티르 우유빙수(7-11) 개발	중앙연구소(Dessert2)	7-11 전용 신제품 파스티르 우유빙수 개발로 매출 증대 기여	파스티르 우유빙수	2
설레임 바닐라슈크림(CU) 개발	중앙연구소(Dessert2)	CU 전용 신제품 설레임 바닐라슈크림 개발로 매출 증대 기여	설레임 바닐라슈크림	2
파빙수(7-11) 개발	중앙연구소(Dessert2)	7-11 전용 신제품 파빙수 개발로 매출 증대 기여	파빙수	2
더블비안코 카스타드&파인애플(GS25) 개발	중앙연구소(Dessert2)	GS25 전용 신제품 더블비안코 카스타드&파인애플 개발로 매출 증대 기여	더블비안코 카스타드&파인애플	2
카카오프렌즈 캐릭터 콜라보 신제품 2종 개발 (5차)	중앙연구소(Dessert3)	모바일 메신저 [카카오톡] 캐릭터와 콜라보한 5차 출시 제품 2종인 상큼현딸 기샌드, 스위트딸기케익 제품 개발	어피치의 상큼현딸기샌드, 어피치의 스위트딸기케익	2
7-SELECT 인기품목 '왕모스' EXT. 신제품 개발	중앙연구소(Dessert3)	왕모스 EXT. 신제품으로 통팔양금을 넣은 소보로빵 사이에 제주첫물녹차를 넣어 진한 녹차 풍미가 가득한 크림을 샌딩한 왕모스빵 제품 개발	제주첫물녹차크림 왕모스	2
꼬깔콘 브랜드 신제품 개발(메이플버터맛)	중앙연구소(Snacking)	24년 5월 포켓은 타운 전용 맛 개발을 통해 꼬깔콘 브랜드 인지도 제고 및 매 출 기여 (포켓콘 콜라보)	꼬깔콘 메이플버터맛	2
꼬깔콘 브랜드 신제품 개발(MAD HOT)	중앙연구소(Snacking)	육수수 스낵 브랜드 꼬깔콘 브랜드 라인업 확장에 따른 2타겟 수요 확대 (Young Brand 化) 및 매출 기여	꼬깔콘 MAD HOT 고추장 직화구이맛	2
익스트루딩 공정을 통해 사르르 녹는 식감을 구 현 하고 썬 베이스의 청양마요맛 스낵 개발	중앙연구소(Snacking)	미과 스낵 브랜드인 더쌀로 브랜드 라인업 확장 및 매출 기여	더쌀로 사르르 녹거리 청양마요맛	2
H&W 고단백질 성형 감자칩 스낵 개발 (이지프로틴 고단백질 감자칩 2종)	중앙연구소(Snacking)	H&W 브랜드인 이지프로틴 브랜드 라인업 확장 및 매출 기여	이지프로틴 고단백질 감자칩 소금빵맛, 매콤치즈맛	2
델가 과일드레싱 2종 개발	중앙연구소(Meal Solution)	식재료 전용 가성비 과일 드레싱	델가 키워애플드레싱, 델가 유자파인드 레싱	2
동치미 육수 개발	중앙연구소(Meal Solution)	UHT 살균을 이용한 맛짬뽕 유지 동치미 육수	동치미육수	2
GRS 망고베이스 개발	중앙연구소(Meal Solution)	GRS 음료용 및 토네이도(아이스크림) 도핑용으로 곤약분말을 사용하여 씹히는 식감을 극대화 한 음료베이스	GRS 망고베이스	2
호킨친 청고추마요소스 개발	중앙연구소(Meal Solution)	청고추를 이용한 다량용 소스	청고추 마요소스	2
유가네닭갈비 싸우전드레싱 개발	중앙연구소(Meal Solution)	닭갈비와 함께먹는 양배추 샐러드용 드레싱	유가네 싸우전드레싱	2
냉장 도시락 개발	중앙연구소(Home Meal)	양념과 고기를 함께 볶지 않고 고기볶음과 고추장양념을 혼합한 물성이 있는 돼지고기약고추장 형태로 만들어 밥과 비벼먹기 편리한 비빔밥 전용 제육소 스 개발	맛장우동비빔밥	2
냉장 도시락 개발	중앙연구소(Home Meal)	민물장어 한마리가 통째로 들어간 보양식 도시락, 부드러운 장어구이 형태를 위해 최적 구이공정 설정	카덴양냉장어구이덮밥	2
냉장 도시락 개발	중앙연구소(Home Meal)	직경 12cm 왕떡갈비(돼지갈비살40%)로 구성된 한판 도시락, 부반찬으로 마 카로니 샐러드에 치즈를 추가 토핑해 전자레인지 조리 후 치즈가 늘어나는 콘치즈 형 태 구현	맛장우도시락왕떡갈비한판	2
냉장 도시락 개발	중앙연구소(Home Meal)	연구소만의 젤라틴 공법을 사용한 김치볶음 자체 레시피 개발 계량 표준화를 위해 정제수와 불린젤라틴 분리하여 투입하는 공정 설정	맛장우도시락왕떡갈비	2
냉장 도시락 개발	중앙연구소(Home Meal)	아삭하고 시원한 열무김치를 사용한 비빔밥 개발'중가' 김치브랜드 콜라보 제 품으로 국내산 열무를 사용하여 특제 고추장 볶음 양념과 비벼먹는 시즌 도시 락	열무비빔밥	2
냉장 샌드 개발	중앙연구소(Home Meal)	자사 프레스함을 사용하여 조식으로 간단하게 먹을수 있는 클립하우스샌드 개발	행치즈클립하우스샌드	2
냉장 샌드 개발	중앙연구소(Home Meal)	씹힘성이 좋은 마카로니와 계란, 스위트콘을 활용해서 아침에 간단하게 먹을 수 있는 조식 제품 개발	브렉퍼스트샌드	2

냉장 샌드 개발	중앙연구소(Home Meal)	육즙가득한 불고기패티를 구현하여 최적의 공정을 설정하였고, 불고기패티의 진한맛을 느낄 수 있는 제품	육즙가득불고기버거	2
냉장 샌드 개발	중앙연구소(Home Meal)	아침 조식 트렌드를 반영한 샌드위치 제품으로 조식에 가볍게 먹을 수 있는 야채를 넣은 제품	브런치샌드	2
냉장 샌드 개발	중앙연구소(Home Meal)	인기 있는 인가샌드의 포테이토에그슬러드를 버거제품에 적용하여 불고기와 아삭한 샐러드가 조화로운 제품	인가불고기버거	2
냉장 샌드 개발	중앙연구소(Home Meal)	베이컨, 예그, 양상추, 토마토로 구성된 프레쉬한 느낌을 강조한 제품	클래식BELT샌드	2
냉장 샌드 개발	중앙연구소(Home Meal)	버터향이 진한 전용으로 롤빵을 개발하고, 부드러운 에그슬러드가 토핑된 롤 샌드	소프트에그롤	2
냉장 샌드 개발	중앙연구소(Home Meal)	통살로 만든 새우패티를 메인으로 부드러운 롤빵에 토핑하여 새우의 향을 풍 부하게 느낄 수 있는 신규 형태 제품 개발	소프트통살새우롤	2
냉장 샌드 개발	중앙연구소(Home Meal)	식감이 좋은 콘과 참치, 양파, 당근등을 활용한 삼각샌드위치	콘참치샐러드샌드	2
냉장 샌드 개발	중앙연구소(Home Meal)	콘참치샐러드를 부드러운 버터롤빵에 토핑한 제품으로 가볍게 먹을 수 있는 제품	콘참치샐러드롤	2
냉장 미반류 개발	중앙연구소(Home Meal)	지단채볶음을 등백도핑하여 부드럽고 촉촉한 식감이 특징인 제품으로 달걀 지단을 기존 달걀김밥 대비 60% 증량, 한 가지 토핑이 등백들어간 트렌드 및 충형 김밥	킹장우등백달걀김밥	2
냉장 미반류 개발	중앙연구소(Home Meal)	자사 원료인 의성마늘향과 롯데두들김빵, 마요네즈 등을 활용하여 원가 경 쟁력 강화한 제품으로 햄이 등백 토핑되어 볼륨감이 강조된 제품	맛장우더블햄마요김밥	2
냉장 조리면 개발	중앙연구소(Home Meal)	메밀 100%만을 사용하여 고소하면서 씹는 식감을 강조한 정식형태의 냉장 조리면 개발	카덴자루소바정식	2
냉장 밀키트 개발	중앙연구소(Home Meal)	자숙문어를 사용하여 수산물 함유 밀키트로, 문어와 소면을 곁들인 매콤한 제 육볶음이 메인인 안주형 컨셉 제품 (롯데마트 청년밀키트 5기 제품으로, 청년 레시피 기반의 밀키트 제품화)	문어제육볶음	2
냉장 밀키트 개발	중앙연구소(Home Meal)	해조류(꽃, 미역) 적용하여 식감을 살린 칼제비 면요리로 청년 레시피 기반의 밀키트 제품화(롯데마트 청년밀키트 5기 제품)	꽃들깨칼제비	2
센터키 직화 핫바 개발	중앙연구소(Meat Processing)	닭고기를 사용한 CVS용 간편 섭취 직화 핫바 개발을 통한 매출 증대	센터키 직화 핫바	2
Chefood 크래이지 불만두_롤만두 개발	중앙연구소(Meat Processing)	크래이지만두 제품 확장을 통한 만두 매출 증대	Chefood 크래이지 불만두 롤만두	2
의성마늘 순한 3종(비엔나, 베이컨, 구이쌈) 개발	중앙연구소(Meat Processing)	H&W 트렌드(저나트륨) 대응 및 코어 브랜드(의성마늘) 활성화	의성마늘 순한 비엔나, 베이컨, 구이쌈 햄	2
Chefood 특등심통돈가스(180g) 개발	중앙연구소(Meat Processing)	360g(180g*2) 규격의 특등심통돈가스 개발으로 후라이 매출 증대	Chefood 특등심통돈가스 360g(180g*2개)	2
미국 수출용 핫도그 2종(모짜렐라치즈 핫도그, 크리스피 모짜렐라치즈 핫도그) 개발 연구보고	중앙연구소(Meat Processing)	기존 H-mart 전용인 황금돼지바 핫도그와 차별화된 핫도그 출시로 인한 매 출 증대	모짜렐라치즈 핫도그, 크리스피 모짜렐라치즈 핫도그	2
의성마늘 훈제오리 슬라이스 품질개선	중앙연구소(Meat Processing)	의성마늘 훈제오리 슬라이스 품질개선(보존성 향상)을 통한 메인 브랜드 활 성화	의성마늘 훈제오리슬라이스	2
칸타타 혼합원두 L27(HB) (15kg BAG) 외 1종 개발	중앙연구소(Quick Service Restaurant)	칸타타 RTD 캔 제품 리뉴얼에 따른 신규원두 개발(HB) 및 기존 원두 제품명 변경 (EBGCH)	칸타타 혼합원두 L27(HB) (15kg BAG) 외 1종	2
세븐카페 디카페인 원두(200g BAG) 개발	중앙연구소(Quick Service Restaurant)	세븐카페 전용 디카페인 원두커피 개발	세븐카페 디카페인 원두(200g BAG)	2
향미소재 개발	중앙연구소(Savory&Sensory)	더쌀로 사르르 고소한 새우맛 시즈닝 개발	더쌀로 사르르한용 새우맛시즈닝	2
향미소재 개발	중앙연구소(Savory&Sensory)	위너스용 청양마요맛시즈닝 개발	위너스용 청양마요맛 시즈닝	2
향미소재 개발	중앙연구소(Savory&Sensory)	고깔콘x코켓론 콜라보 메이플버터맛 시즈닝 개발	고깔콘용 메이플버터맛시즈닝	2
향미소재 개발	중앙연구소(Savory&Sensory)	식물성 크리스피칩용 조이시즈닝 1 개발	식물성 크래커용 조이시즈닝1	2
향미소재 개발	중앙연구소(Savory&Sensory)	식물성 크리스피칩용 조이시즈닝 2 개발	식물성 크래커용 조이시즈닝2	2
생감자칩 개발 지원	중앙연구소(Savory&Sensory)	Sensometrics 2024 참석(파리, 6/4~5) 스낵류 물성-소리 연계 분석 기술 발 표, 생감자칩 바삭함 차별화 개발 기여, 언론 기사화를 통한 기술력 홍보 및 MKT 근거 확보	생감자칩(개발 예정)	2

쌀부산물 활용 업사이클 미강천연유화안정제 소 재 개발 및 적용	중앙연구소(Food Upcycling-PJT)	미과 스낵 브랜드인 더쌀로 브랜드 스낵 제품 식감 등 품질 향상 및 친환경 경 기 치 부여	더쌀로 사르르 고소한새우맛, 정양마요 맛	2
식품부산물(곡류) 유래 고부가가치 소재 발굴 및 업사이클링 산업화 정부과제선정 (농림축산식품부, '24.4~'27.12)	중앙연구소(Food Upcycling-PJT)	자사 공장 유래 부산물인 쌀부산물(미강)을 활용한 업사이클 천연유화안정제 등 기능 소재 개발 및 적용		2
식품 부산물을 활용한 푸드업사이클링 생태계 구축 및 이를 통한 고부가가치화 정부과제선정 (농림축산식품부, '24.4~'27.12)	중앙연구소(Food Upcycling-PJT)	자사 공장 유래 부산물인 맥주박 등을 활용한 업사이클 대체단백소재 및 포장 소재 연구 및 제품화		2
졸음번쩍겉 에너지 개발	중앙연구소(Sweet1)	졸음겉 TPO 확대(에너지 성분(과라나, 비타민B, 타우린) 함유)	졸음번쩍겉 에너지	3
핫따 판박이 도라에몽 개발	중앙연구소(Sweet1)	도라에몽 캐릭터 콜라보레이션 판박이겉	핫따 판박이 도라에몽	3
짱서요 라임포도맛 개발	중앙연구소(Sweet1)	짱서요 EXT. 신제품 도입을 통한 짱리 라인업 확장 및 매출 기여	짱서요 라임포도맛	3
ZERO 시트러스 유사 젤리 개발	중앙연구소(Sweet1)	ZERO짱리 EXT. 신제품 도입을 통한 제로 브랜드 매출 증대 기여	ZERO 시트러스 유사젤리	3
말랑카우 부여 밤 개발	중앙연구소(Sweet1)	부여 밤 시범을 활용한 말랑카우 제품 개발 (지역 상생 프로젝트 통한 브랜드 이미지 강화)	복싹복싹 말랑카우 부여 알밤	3
지역상생 카스타드 개발	중앙연구소(Dessert1)	부여 밤을 활용한 방분말을 넣은 카스타드 제품 개발 (지역 상생 프로젝트 통한 브랜드 이미지 강화)	카스타드 부여알밤	3
지역상생 몽셀 개발	중앙연구소(Dessert1)	부여 밤을 활용한 방분을 크림에 채워 넣은 몽셀 제품 개발 (지역 상생 프로젝트 통한 브랜드 이미지 강화)	몽셀 생크림케이크 부여알밤	3
지역상생 찰떡파이 개발	중앙연구소(Dessert1)	부여 밤을 활용한 방분을 크림에 채워 넣은 찰떡파이 제품 개발 (지역 상생 프로젝트 통한 브랜드 이미지 강화)	찰떡파이 부여알밤	3
지역상생 롯데샌드 개발	중앙연구소(Dessert1)	부여 밤을 활용한 방분말을 넣은 롯데샌드 제품 개발 (지역 상생 프로젝트 통한 브랜드 이미지 강화)	롯데샌드 부여알밤	3
몽셀 비스킷 물성 개선	중앙연구소(Dessert1)	몽셀(평택) 비스킷 반죽의 물성 개선을 통한 공정 수율 개선	몽셀 생크림 케이크, 몽셀 생크림 케이 크 카카오, 몽셀 생크림 케이크 말기	3
나우루 비건 알몬소망고 컵 및 알몬소망고 파인 트 제품 개발	중앙연구소(Dessert2)	나우루 식물성 아이스크림 개발하여 식물성 브랜드 매출 증대	나우루 알몬소망고 파인트(비건), 나우 루 알몬소망고 컵(비건)	3
나우루 비건 초콜릿아몬드바 및 초콜릿&아몬드 파인트 제품 개발	중앙연구소(Dessert2)	나우루 식물성 아이스크림 개발하여 식물성 브랜드 매출 증대	나우루 초콜릿아몬드바(비건), 나우루 초콜릿&아몬드 파인트(비건)	3
스노볼 롯데 아이스믹스 플랜트베이스 초코(이 케이 전용) 개발	중앙연구소(Dessert2)	이케이 전용 플랜트베이스 소프트믹스를 개발하여 신시장 개척 및 매출 증대	스노볼 롯데 아이스믹스 플랜트베이스 초코	3
찰떡아이스 부여알밤(지역상생) 제품 개발	중앙연구소(Dessert2)	지역상생 프로젝트로, 지역의 농산물(부여 밤)과 롯데 브랜드와 연계한 찰떡아이스 부여알밤 제품으로 지역 특화 상품 개발	찰떡아이스 부여알밤	3
셀렉션 파르페(이마트24 PB) 제품 개발	중앙연구소(Dessert2)	이마트24 전용 소프트믹스 제품 개발을 통한 매출 증대	셀렉션 파르페	3
파스퇴르 우유 소프트콘(7-11) 제품 리뉴얼	중앙연구소(Dessert2)	7-11 전용 파스퇴르 우유 소프트콘 제품 개발을 통한 매출 증대	파스퇴르 우유 소프트콘	3
칸타타 영칼로리 제품 개발	중앙연구소(Dessert2)	칸타타 영칼로리 제품을 개발하여 칸타타 브랜드 매출 증대	칸타타 영칼로리	3
쌀푸딩 신제품 3종 개발	중앙연구소(Dessert3)	쌀 베이커리 전문점 '소소하게'와 콜라보한 쌀푸딩 신제품으로 쌀가루를 사용 하여 담백하고 우유에 우유를 더해 고소한 풍미를 극대화한 푸딩 3종 개발	(소소하게) 듀우쌀푸딩, 제주첫물복차 쌀푸딩, 밀크티쌀푸딩	3
빵빠레 소프트 스낵	중앙연구소(Snacking)	24년 9월 이마트24 X 롯데월드투 브랜드 페스티를 위한 차별화 상품 출시 요 청	빵빠레 소프트 스낵	3
더쌀로 브랜드 신제품 개발(핫쉬림프맛)	중앙연구소(Snacking)	24년 10월 롯데쇼핑 창립 45주년 기념 기획 제품 운영 (더쌀로 제품 확대를 통한 브랜드 활성화)	더쌀로 사르르 핫쉬림프맛	3
대용량 플레인 요거트 개발	중앙연구소(Soft Drink3)	대용량 플레인 요거트 시장 진입 및 판매 활성화를 통한 매출 증대	오직 100%로만든 요거트 플레인 1.8L	3
국내 최초 제로수거 유산균 발효 공법을 적용한 떠먹는 호상 요거트 개발	중앙연구소(Soft Drink3)	제로 수거 발효 공법 특허 출원 및 해당 기술을 적용한 국내 최초 당류 0g 떠먹는 플레인 요거트 개발을 통한 새로운 시장 개척	파스퇴르 제로 플레인 요거트 400g	3
물과 설당을 넣지 않은 키즈 과즙 우유 개발	중앙연구소(Soft Drink3)	물 함량을 넣지 않은 프리미엄 과즙 우유(딸기, 바나나, 믹스베리)를 통한 기공유 제품 개발	꼬미루미 딸기, 꼬미루미 바나나, 꼬미 루미 믹스베리	3
냉장 도시락 개발	중앙연구소(Home Meal)	돼지고기 이취제어를 위한 영지공정 개선 (마늘, 양파, 간마늘 등, 12시간 영 지)하여 제육볶음이 메인인 덮밥	참고소한제육덮밥	3

냉장 조리빵류 개발	중앙연구소(Home Meal)	자사원료인 홈버터를 사용한 제품으로 스크램블에그에 그대로 볶아 고소한 풍미를 강조한 토스트샌드	스크램블에그토스트샌드	3
냉장 조리빵류 개발	중앙연구소(Home Meal)	자사원료인 홈버터를 사용한 제품으로 스크램블에그와 불고기패티등을 토핑 하여 볼륨감을 강조한 버거 제품	스크램블에그불고기버거	3
냉장 미반류 개발	중앙연구소(Home Meal)	자사원료인 롯데모크렘, 롯데의성마늘빵, 롯데두들렘을 사용하여 햄의 풍미를 강조한 제품	맛장우림밥더블햄마요	3
냉장 도시락 개발	중앙연구소(Home Meal)	간장불고기볶음과 숯불향제육구이의 두 가지 반반제육을 의성마늘빵과 함께 싸먹는 도시락 제품	맛장우도시락고기먹시မ်	3
냉장 도시락 개발	중앙연구소(Home Meal)	변성 전분을 사용하여 소스 물성 제어를 통해 포장 효율을 강화한 도시락 제 품	맛장우나혼자세트명불허전	3
냉장 조리빵류 개발	중앙연구소(Home Meal)	원료 안전성을 위한 해동 및 튀김 공정 세분화 설계 / 통다리살을 그대로 토핑하여 볼륨감 강조한 제품	골드크리스피치킨버거	3
냉장 조리빵류 개발	중앙연구소(Home Meal)	자사원료인 델라 마요네즈를 사용한 제품으로 싱가포르 전통쌈을 활용한 트렌드 맞춤형 디저트샌드	코코카야샌드	3
냉장 조리빵류 개발	중앙연구소(Home Meal)	자사원료인 델라 마요네즈드레싱을 사용한 제품으로, 불고기버거와 새우패티 를 함께 토핑하여 두가지맛을 느낄 수 있는 버거	더블볼새버거	3
냉장 간편식 개발	중앙연구소(Home Meal)	쫄면기 트렌드에 맞춘 길게 튀긴 어묵을 스노빙 시즈닝에 버무려 함께 먹는 간편식	어묵폰독이노빙시즈닝맛	3
냉장 도시락 개발	중앙연구소(Home Meal)	국내산 돼지갈비살을 사용하여 최적화 구이 온도 설정(콤비오븐 사용) 및 썰 라틴 원장소스를 개발하여 흡수성 최소화	갈비정식	3
냉장 미반류 개발	중앙연구소(Home Meal)	무생채 미생물 제어 및 식감 유지에 초점을 맞춘 제품으로 무생채볶음과 갈비볶음이 토핑된 김밥	무생채갈비김밥	3
냉장 미반류 개발	중앙연구소(Home Meal)	갈비 양지를 통한 이취 제어 및 무생채볶음법을 활용한 삼각김밥	갈비무생채볶음밥	3
냉장 조리빵류 개발	중앙연구소(Home Meal)	변성 전분 및 건식 빵가루를 사용하여 샐러드 물성 제어하고 부드러운 콘샐러드가 특징인 제품	콘샐러드샌드	3
냉장 도시락 개발	중앙연구소(Home Meal)	염지시 매실농축액 및 의성마늘 분대를 첨가하여 자연스런 단맛, 강철맛 부여한 도시락 제품	맛장우도시락고기올인원	3
냉장 조리빵류 개발	중앙연구소(Home Meal)	제트 오븐을 사용하여 패티의 촉촉한 식감을 유지할수 있는 공정 설계 및 7인 치 번스를 사용하여 포만감을 줄 수 있는 한끼식사 대응식 햄버거	갈비통버거	3
냉장 도시락 개발	중앙연구소(Home Meal)	IH(Induction Heating) 솥을 사용하여 230~240℃ 고온, 단시간 볶음과 요리 유를 사용하여 발달 형태 및 식감 개선한 고슬고슬한 무생채볶음밥	무생채볶음밥	3
냉장 조리빵류 개발	중앙연구소(Home Meal)	썰가루가 들어간 닭강정 배터와 불향과 마늘향을 강조한 갈비맛 달걀정소스 가 특징인 간편식 제품	갈비맛닭강정	3
냉장 조리빵류 개발	중앙연구소(Home Meal)	은은한 파의 향과 부드러운 치즈의 풍미가 잘 어울리는 쪽파크림치즈를 전용 원료로 개발하여 만든 제품	쪽파크림치즈샌드	3
냉장 조리빵류 개발	중앙연구소(Home Meal)	트렌드인 쪽파크림치즈를 개발하여 불고기패티와 치즈등을 구성된 제품	쪽파크림치즈버거	3
냉장 조리빵류 개발	중앙연구소(Home Meal)	자사 원료인 델라 마요드레싱을 활용하여 만든 제품으로 부드러운 포테이토 샐러드와 롯데프레스렘으로 구성된 제품	둔둔햄치즈&포테이토샌드	3
냉장 미반류 개발	중앙연구소(Home Meal)	갯잎 미생물 제어 및 직접 염지, 조리 배합 공정 개발을 통해 원가 절감한 제 품	더커진닭갈비볶음밥	3
냉장 조리빵류 개발	중앙연구소(Home Meal)	원료 안정성을 위한 구이 공정 세분화 설계 및 4.5인치로 든든하고 포만감있 게 즐거는 BIG 버거 제품	빅모짜치즈불고기버거	3
냉장 도시락 개발	중앙연구소(Home Meal)	특제간장소스에 채운 직구닭과 의성마늘 모듬햄을 메인으로 한 정찬형 도시 락	의성마늘빵&직구닭도시락	3

냉장 조리빵류 개발	중앙연구소(Home Meal)	초밀식빵, 베이커리양파샐러드, 로메인, 토마토, 후라이등으로 구성된 건강 컨셉의 한끼 식사 대응	BELT샌드	3
냉장 조리빵류 개발	중앙연구소(Home Meal)	원료 안정성을 위한 구이 공정 세분화 설계 및 4.5인치로 든든하고 포만감있 게 즐거는 BIG 버거 제품	빅블랙패퍼마요볼고기버거	3
냉장 미반류 개발	중앙연구소(Home Meal)	자사 best 제품인 유부초밥, 닭강정, 베이컨김치주먹밥, 듬북참치김밥으로 구성된 한끼대용식 제품	유부초밥&닭강정	3
냉장 조리빵류 개발	중앙연구소(Home Meal)	원료 안정성을 위한 해동 및 튀김 공정 세분화 설계 / 통다리살을 그대로 도핑하고 매콤함을 강조한 햄버거	스리라차골드후라이드치킨버거	3
냉장 밀키트 개발	중앙연구소(Home Meal)	닭육수 베이스에 푸짐한 닭고기외 계란고명을 얹어 즐기는 국물있는 면요리 밀키트	평양식 닭면연	3
냉장 밀키트 개발	중앙연구소(Home Meal)	대구식 납작만두에 매콤새콤한 오징어우장을 싸서 먹는 인주형 밀키트	대구식오징어우렁&납작만두	3
냉장 밀키트 개발	중앙연구소(Home Meal)	닭고기 식감의 쫄깃한 갈두부를 타마린드 베이스 소스에 함께 볶아만든 면요 리 밀키트	쫄깃두부맛타이	3
델가 드레싱 2종 개발	중앙연구소(Meal Solution)	식자재 전용 가성비 과일 드레싱 및 전통적인 맛의 드레싱 개발	델가 청귤라임드레싱, 델가 케요네즈드 레싱	3
델가 치킨소스 3종 개발	중앙연구소(Meal Solution)	식자재 전용 가성비 치킨소스 3종 개발	델가 간장치킨소스, 델가 양념치킨소스, 델가 매운양념소스	3
델가 토마토케첩 개발	중앙연구소(Meal Solution)	식자재 전용 가성비 케첩 개발	델가 토마토케첩	3
Chefood 소분닭 3종 연구보고	중앙연구소(Meat Processing)	신규 카테고리(치킨류) 개발을 통한 후라이 카테고리 매출 증대	Chefood 소분닭 3종(간장, 레드, 크레 이지)	3
신제품 롯데햄 미니비엔나 치즈 개발	중앙연구소(Meat Processing)	치즈를 활용한 비엔나 신제품 개발 및 맛 다양화를 통한 매출 증대	롯데햄 미니비엔나 치즈	3
식사이론 대파고기만두 개발	중앙연구소(Meat Processing)	H&W 제품으로 건강소재(천사채, 대파, 클로렐라)를 활용한 만두 제품 개발	식사이론 대파고기만두	3
식사이론 단호박닭가슴살만두 개발	중앙연구소(Meat Processing)	H&W 제품으로 건강소재(천사채, 단호박, 닭가슴살, 치자분말)를 활용한 만두 제품 개발	식사이론 닭가슴살만두	3
식사이론 단호박닭가슴살만두 품질개선	중앙연구소(Meat Processing)	배합 변경을 통한 품질 및 생산성 개선	식사이론 닭가슴살만두	3
식사이론 바삭납작만두 개발	중앙연구소(Meat Processing)	H&W 제품으로 천사채가 주원료인 저열량 컨셉의 만두 제품 개발	식사이론 바삭납작만두	3
대두유-T 제품 개발	중앙연구소(Fats&Oils)	사용원 전용 T/K로 신제품 개발 및 매출 기여	대두유-T	3
퓨어셰프 전용유 제품 개발	중앙연구소(Fats&Oils)	성규푸드 시스템(가츠몽, 이선생맥주, 칠성포자 등) 후라이빙 전용유 개발 및 매출 기여	퓨어셰프 전용유	3
하림 튀김유 제품 개발	중앙연구소(Fats&Oils)	하림 전용유로 판별별유를 활용한 후라이빙 전용유 개발 및 매출 기여	하림 튀김유	3
제이앤디 마가린 제품 개발	중앙연구소(Fats&Oils)	크림형 배합용(연세우유방) 마가린 제품 개발 및 매출 기여	제이앤디 마가린	3
시아스 쿠링크림 제품 개발	중앙연구소(Fats&Oils)	시아스 업체 전용 소스 배합용 크림 개발 요청으로 제품 개발 및 매출 기여	시아스 쿠링크림	3
자담치킨 프리미엄 전용유 개선	중앙연구소(Fats&Oils)	자담치킨 전용유 원료 변경 리뉴얼	자담치킨 프리미엄 전용유	3
혼합식용유 2019 품질 개선	중앙연구소(Fats&Oils)	남양유업 분유용 유지로 위해요소(GE) 저감 공정 적용 제품 개선	혼합식용유 2019	3
대두유-피 제품 개발	중앙연구소(Fats&Oils)	햇도그 후라이빙 전용유 개발 및 매출 기여	대두유-피	3
상송전용마가린 제품 개발	중앙연구소(Fats&Oils)	상송햄릿 전용 마가린 제품 개발 및 매출 기여	상송전용마가린	3
파스타임니다 쿠링크림 제품 개발	중앙연구소(Fats&Oils)	가열증점 효과를 증진시킨 파스타임니다 전용 쿠링크림 개발 및 매출 기여	파스타임니다 쿠링크림	3
HK 휘핑크림 제품 개발	중앙연구소(Fats&Oils)	환경기척(청년다방) 전용 쿠링크림 개발 및 매출 기여	HK 휘핑크림	3
샤인유-1(TK) 품질 개선	중앙연구소(Fats&Oils)	초코파이 엔로빙 초콜릿 광택 개선을 위한 자사 초코용 유지 리뉴얼	샤인유-1(TK)	3
삼강쇼트닝200엘티 품질 개선	중앙연구소(Fats&Oils)	몽셀 배합용 쇼트닝 품질 개선을 통한 몽셀 반죽 안정화	삼강쇼트닝200엘티	3
포엠티 쿠링크림 제품 개발	중앙연구소(Fats&Oils)	업체 파스타에요 전용 쿠링크림 제품 개발 및 매출 기여	포엠티 쿠링크림	3
원터치 컴파운드 크림 스위트크림20 제품 개발	중앙연구소(Fats&Oils)	퍼포먼스 개선 휘핑크림 적용, 유크림과 8:2 혼합한 빵 충전용 원터치 컴파운 드 크림 개발 및 매출 기여	스위트크림 20	3
순수유 공식용유 제품 개발	중앙연구소(Fats&Oils)	자연선순환경 대두유로 지속가능한 제품 개발 기대	순수유 공식용유	3
이랜드 전용유 제품 개발	중앙연구소(Fats&Oils)	애슬리 쿼츠 전용유 개발	이랜드 전용유	3
순한 공식용유 제품 개발	중앙연구소(Fats&Oils)	단체급식(학교급식)용 대두유 신제품 개발 및 매출 기여	순한 공식용유	3
순한 채종유 제품 개발	중앙연구소(Fats&Oils)	단체급식(학교급식)용 채종유 신제품 개발 및 매출 기여	순한 채종유	3
골드마가린(9kg) 제품 개발	중앙연구소(Fats&Oils)	반죽 유화 및 점성 안정화, 이형성 강화(잉어빵 틀 분리성) 마가린 제품 개발 및 매출 기여	골드마가린(9kg)	3
황금마가린(9kg) 제품 개발	중앙연구소(Fats&Oils)	반죽 유화 및 점성 안정화, 이형성 강화(미니 잉어빵 틀 분리성) 마가린 제품 개발 및 매출 기여	황금마가린(9kg)	3
하이원 마가린 제품 개발	중앙연구소(Fats&Oils)	K-Street 푸드(봉어빵, 호두과자, 계란빵 등) 배합용 마가린 개발 및 매출 기 여	하이원 마가린	3

후래쉬 콤파운드 버터(냉동) 제품 개발	중앙연구소(Fats&Oils)	SPC 단련 도넛 배합용 가공 버터(유지방 40%) 제품 개발 및 매출 기여	후래쉬 콤파운드 버터(냉동)	3
PY크림마가린 품질 개선	중앙연구소(Fats&Oils)	저지방 마가린 제품의 크림수율 개선	PY크림마가린	3
사인유-1(BOX) 품질 개선	중앙연구소(Fats&Oils)	제로초코파이용 엔로빙 초코용 유지 개발	사인유-1(BOX)	3
칸타타 혼합원두 L27(15kg) 한시적 배합 변경	중앙연구소(Quick Service Restaurant)	원료 생두(메티오피아 시다모 G2)의 효율적인 관리를 위한 한시적 배합 변경	칸타타 혼합원두 L27(15kg)	3
콜롬비아 트로피칼(50g CASE) 외 5종 개발	중앙연구소(Quick Service Restaurant)	온드 시그니처 선물세트용 프리미엄 캔셋의 신규 스페셜티 드립백 6종 개발	콜롬비아 트로피칼(50g CASE) 외 5종	3
익선블랜드 아메리카노(1kg BAG) 외 2종 개발	중앙연구소(Quick Service Restaurant)	롯데마트 NPB 익선블랜드(1kg BAG) 3종 개발	익선블랜드 아메리카노(1kg BAG) 외 2종	3
제로 초코파이 개발 지원	중앙연구소(Food Material)	제로 초코파이용 마시멜로 보형성 향상을 위한 소재 검증 및 특허 출원	제로 초코파이	3
향미소재 개발	중앙연구소(Savory&Sensory)	SDC 고르곤베레용 스위트바닐라맛시즈닝 개발	SDC 고르곤베레용 스위트바닐라맛시즈닝	3
식물성 발효유 연구결과 포스터 발표	중앙연구소(Microbial&Fermentation)	식물성 발효유 연구결과 한국식품과학회 포스터 발표 (Preprocessing and Optimization of Plant Based Substrates for Fermented Milk Development: Fermentation by Lactiplantibacillus sp. LRCC5202 and LRCC5273)		3
식물성 발효유 연구결과 언론 홍보	중앙연구소(Microbial&Fermentation)	곡물, 과일 등 식물성 원료를 사용한 발효유 개발을 통한 헬스앤웰니스 제품 적용		3
LB-9 유산균 제품 적용	중앙연구소(Microbial&Fermentation)	LB-9이 들어간 '파스퇴르 우유로만든 플레인 요거트' 제품 적용	파스퇴르 우유로만든 플레인 요거트	3
농산품 부산물 활용 업사이클 기술 기반 친환경 소재/제품 개발 정부과제 선정('24. 9 ~ '25.6. 서울경제진흥원 위코노미 과제)	중앙연구소(Food Upcycling-PJT)	카카오 부산물(카카오벨) 활용 친환경 비식용 소재 및 제품 개발을 통한 자원 선순환 플랫폼 구축		3
귀뚜라미의 영양적 특성활용을 위한 먹이원 분석, 가공기술에 관한 연구 정부과제선정(산업통상자원부, '24.11~'26.10)	중앙연구소(Edible insect & AgTech-PJT)	국내 및 해외 기관(캐나다 Aspire社)과의 공동 연구를 통한 대체 단백질 기반 미래 식품 소재 및 관련 기술 개발		3

7. 기타 참고사항

가. 지적재산권 관련

당사가 영위하는 사업과 관련하여 2024년 9월 30일 현재 총 4,250건의 지적재산권을 보유하고 있습니다.

각 지적재산권의 내용은 다음과 같습니다.

구분	주요 내용	총 건수	비고
상표권	롯데 꼬깔콘, 뽀빠코 등	3,672	국내 및 해외 상표권
디자인권	포장용 용기 등	388	국내 및 해외 디자인권
특허권	충치 및 치주염에 유효한 구강위생 조성물 등	182	국내 및 해외 특허권
실용신안권	냉동식품 보관 용기 등	8	국내 및 해외 실용신안권
합계	-	4,250	-

나. 환경 관련 규제 사항

(환경경영시스템) 당사는 정기적인 내·외부심사를 통하여 환경경영시스템(ISO14001) 인증

을 유지하고 있습니다. 이를 통해 본사와 공장을 포함한 12개 사업장에서 친환경 생산 인프라를 구축하고, 제품 및 서비스와 관련된 환경영향을 체계적으로 관리하고 있습니다.

(K-EV100선언) 당사는 2023년 "한국형 무공해차 전환 100(K-EV100)" 우수기업으로 '환경부 장관상'을 수상하였으며, K-EV100 선언 332개 기업 중 상용부문에서 가장 많은 무공해차 전환을 달성하였습니다. 또한 무공해 차량 및 충전 인프라를 더욱 확대해 2030년까지는 보유 차량의 100% 전환을 추진하고 있습니다.

(친환경 포장) 당사는 'Sweet Eco' 프로젝트를 통해 적극적인 친환경 포장재 도입을 진행하고 있습니다. 도시락 4종 식품업계 최초 열분해유 플라스틱 적용, 델리카 샌드위치 13종 열분해유 플라스틱 적용, 파스퇴르 6종 화학적 재활용 페트(rPET) 적용 등 친환경 플라스틱 포장재 적용 확대를 진행하고 있습니다.

(환경 목표 수립) 위 내용을 통해 당사는 2025년까지 (1)용기 및 트레이에 사용되는 플라스틱 사용량의 25% 저감, (2)패키지에 사용되는 잉크와 용제 사용량 550t 저감, (3)부산물을 활용한 친환경 종이 포장재 4,200t 사용 계획을 수립하고 달성할 예정입니다. 더불어 2030년까지 온실가스 배출량을 BAU 대비 30% 가량 저감하고, 2040년까지 RE100 및 탄소 중립 달성을 목표로 하여 기후 변화에 대응하고 있습니다.

다. 기타 참고사항

(산업의 특성) 식품 산업은 소비자의 요구와 트렌드에 맞게 변화하고 있습니다. 최근 소비자들은 건강에 대한 관심이 높아짐에 따라 저당, 저칼로리, 유기농 등의 Health&Wellness 제품을 선호하고 있습니다. 제과 산업에서는 설탕 대체제를 사용한 제품이나 슈가프리 제품의 수요가 증가하고 있으며, 육가공 및 유가공 제품에서도 건강한 원재료와 영양가가 높은 제품에 대한 선호가 두드러집니다. 이에 당사는 'ZERO', 'OKcal', JOEE(식물성), 식사이론 등 산업 트렌드에 맞춰 제품 라인업을 확장하고 있으며, 이를 위한 적극적인 투자와 연구지원을 하고 있습니다. 또한 식품 산업은 원재료의 수입의존도가 높아 국내 경기변동에는 비교적 영향을 적게 받으나, 국외경기 및 환율, 국제 원재료 수급 상황에 민감하게 반응하는 특징이 있습니다. 당사의 경우 현재 코코아 원두가격의 상승 등에 대한 영향에 대응하고자 다양한 방안을 강구하고 있습니다.

(산업의 성장성) 국내 식품 산업은 출산율 저하, 인구 감소에 따라 정체되는 양상을 보이고 있습니다. 반면에, 해외에서의 한류 문화 확산 등으로 인해 현지 전반적인 국내 제품에 대한 수요가 상승하는 추세를 보이고 있습니다. 이에 당사는 소비자들의 선호도와 트렌드에 부합하는 제품 개발과 해외 시장에서의 메가 브랜드 육성 및 판매 전략을 통하여 글로벌 식품사로서의 성장을 위해 끊임없이 노력하고 있습니다.

(경기변동의 특성) 식품 산업은 다른 산업에 비해 경기 변동의 영향을 크게 받지 않는 소비재 산업입니다. 그러나 경제 여건의 악화와 소비 심리의 위축으로 인해, 식품 산업도 부정적 영향을 받고 있습니다. 이에 당사는 위축된 소비 심리에 대응하여 소비자 기호에 부합하는 신제품을 개발하고, TV, 인터넷 매체 등 다양한 채널을 통한 홍보활동을 강화하고 있습니다.

(경쟁요소) 제조 및 원료조달은 완전경쟁시장 상태이나 할인점, CVS 등 신유통구조를 중심으로 한 구매자 교섭력이 강해지고 대형 유통업체를 중심으로 한 프라이빗 브랜드(PB)와의 경쟁도 심화되고 있습니다. 또한 정보통신기술 및 물류인프라 발달로 인한 식품소비패턴의 변화로 온라인 식품시장이 성장하고 있으며 향후 업체간 경쟁은 더욱 치열해질 것으로 전망

됩니다. 빙과 시장은 최근 해외 글로벌브랜드 및 고급 디저트 전문점 등과의 경쟁이 점차 치열해지고 있는 시장입니다. 식용유지시장은 초기 투자 비용이 큰 장치사업으로 국내 10여개 업체가 참여하고 있으며, 최근 건강 지향적인 기능성 식용유 및 고급 제품 개발 등 경쟁이 심화되고 있습니다. 육가공 시장은 대기업 위주의 B2C시장과 중소기업 위주 B2B시장으로 구분되어 경쟁하고 있으며 대형할인점 중심으로 할인판매 등 판매경쟁 심화로 업계의 수익성은 전반적으로 높지 않은 상황입니다.

(산업의 계절성) 식품 산업은 전반적으로 계절적인 요인에 의한 영향을 크게 받지 않지만, 빙과 사업은 하절기 기온, 강우 일수 등의 기후 요소로 인해 수요 변동에 상당한 영향을 받고 있습니다.

(국내외 시장 여건) 국내 제과 시장에서는 많은 브랜드가 존재하며, 상시적으로 새로운 제품이 출시되고 있어 경쟁이 치열합니다. 또한 중소기업 및 해외 수입 제품들의 성장으로 경쟁 상황은 더욱 치열해지고 있습니다. 이에 당사는 건강, 편리함, 다양성을 중시하는 소비자의 지속가능하고 건강한 라이프스타일에 맞춘 ZERO 제품의 확장 등 신제품 출시와 마케팅 전략을 수립하여 대응하고 있습니다.

유지류 산업의 주요 수요처는 대형 거래처로 품질경쟁력이 강력히 요구되고, 판매 제품과 상품이 수입 개방으로 인하여 경쟁이 심화되고 있습니다. 대두유 및 옥수수유 등 기존의 일반 식용유의 경우, 산업의 성숙기 진입 및 고급유 소비로의 대체, 건강지향형 소비 및 식습관 확산에 따른 가공식품 소비둔화 등으로 수요가 감소하는 양상을 보이고 있습니다. 반면, 올리브유, 포도씨유, 해바라기씨유 등의 대체 고가유는 건강 지향 소비성향과 소비자 기호의 고급화, 다양화 등으로 높은 성장세를 구가하고 있습니다. 향후에는 체지방, 콜레스테롤 축적 저하 등의 기능성을 공법에 추가한 고기능성 식용유 시장의 확대가 예상됩니다.

또한, 육류 및 육가공품은 국내 경제성장률 및 국민소득의 향상을 바탕으로 식생활의 서구화가 진전됨에 따라 수요는 증가하는 양상을 나타내고 있습니다. 내수경기 둔화와 사회 전반적인 인플레이션 압력으로 물가부담이 높아지고 있으나 고급재료를 사용한 프리미엄 제품 위주의 성장이 전망됩니다. 특히 육가공품의 식품안정성에 대한 소비자의 불신감을 해소하기 위해 첨가물을 최소화한 제품과 친환경 요구에 부합하는 포장재를 사용한 제품을 출시하는 등 소비자들의 선호 확대에 주력하여 성장을 이끌 전망입니다.

(회사의 경쟁우위 요소) 당사는 현재 껌, 캔디, 초콜릿, 비스킷 분야에서 강점을 갖고 있습니다. 특히, 껌과 초콜릿 분야에서는 자일리톨, 가나와 같은 강력한 브랜드를 바탕으로 시장을 선도하고 있으며, 시장 지배력을 강화하기 위한 투자를 지속하고 있습니다. 특히, 당사는 산하에 국내 최고 수준의 종합식품연구소인 롯데중앙연구소를 1983년부터 운영하고 있으며, 2017년 6월에는 서울 마곡 R&D 산업단지에 기존보다 5배 가량 큰 규모로 연구소를 확장하였습니다. 이러한 당사의 차별화된 기술력을 바탕으로 다양한 신제품 출시 및 개발을 적극적으로 진행하고 있습니다. 또한, 미국 PEPSICO.INC와 같은 세계 일류기업과 스낵 기술 도입 계약을 체결하는 등 식품 분야의 품질 향상과 기술 노하우 축적을 위해 노력하고 있습니다.

III. 재무에 관한 사항

1. 요약재무정보

가. 요약연결재무정보

(단위 : 백만원)

구분	제8기 3분기	제7기	제6기
	2024년 9월말	2023년 12월말	2022년 12월말
[유동자산]	1,520,899	1,488,887	1,448,968
· 현금및현금성자산	340,384	499,143	318,392
· 매출채권 및 기타채권	365,043	355,605	366,576
· 재고자산	567,820	481,152	623,443
· 기타	247,652	152,987	140,557
[비유동자산]	2,795,426	2,710,209	2,656,291
· 관계기업투자자산	12,196	11,297	10,362
· 공동기업투자자산	36,937	34,745	35,465
· 유형자산	2,005,783	1,975,749	1,853,358
· 사용권자산	72,711	63,432	57,137
· 무형자산	329,280	294,349	312,471
· 투자부동산	254,694	222,785	237,202
· 기타	83,825	107,852	150,296
자산총계	4,316,325	4,199,096	4,105,259
[유동부채]	1,110,899	932,087	921,107
[비유동부채]	987,082	1,124,372	1,072,521
부채총계	2,097,981	2,056,459	1,993,628
[지배기업 소유주지분]	2,130,430	2,054,182	2,023,846
· 자본금	4,717	4,717	4,717
· 자본잉여금	1,130,430	1,130,430	1,130,430
· 기타자본	437,861	437,861	437,861
· 기타포괄손익누계액	(51,821)	(47,793)	(47,864)
· 이익잉여금	609,243	528,967	498,702
[비지배지분]	87,914	88,455	87,785
자본총계	2,218,344	2,142,637	2,111,631
구분	2024년 1월~9월	2023년 1월~12월	2022년 1월~12월
매출액	3,073,721	4,066,392	3,203,264
영업이익	176,668	177,018	112,385
당기순이익	106,954	67,771	43,880
지배기업 소유주지분	109,695	70,535	47,035

비지배지분	(2,741)	(2,763)	(3,155)
총포괄이익(손실)	102,592	52,025	41,321
주당이익(기본/희석)(원)	12,407원/12,407원	7,978원/7,978원	6,160원/6,160원
연결에 포함된 회사수(주1)	34개	34개	34개

(주1) 지배회사인 롯데웰푸드(주)를 제외한 수치입니다.

※ 한국채택국제회계기준 작성기준에 따라 작성되었습니다.

※ 기본주당이익(보통주) 산출근거는 제8기 3분기 연결검토보고서 및 제7기, 제6기 연결감사보고서 주석사항을 참조하시기 바랍니다.

나. 요약별도재무정보

(단위 : 백만원)

구분	제8기 3분기	제7기	제6기
	2024년 9월말	2023년 12월말	2022년 12월말
[유동자산]	1,138,006	1,133,554	1,080,520
· 현금및현금성자산	225,230	342,627	195,858
· 매출채권 및 기타채권	333,376	334,465	339,736
· 재고자산	389,041	358,259	487,745
· 기타	190,359	98,203	57,181
[비유동자산]	2,791,817	2,701,455	2,677,969
· 종속기업투자자산	708,124	708,124	733,100
· 관계기업투자자산	14,536	13,583	11,603
· 공동기업투자자산	35,399	35,399	35,399
· 유형자산	1,564,920	1,549,529	1,465,569
· 사용권자산	39,916	30,787	28,213
· 무형자산	81,915	40,880	42,451
· 투자부동산	286,599	256,413	262,801
· 기타	60,408	66,740	98,833
자산총계	3,929,823	3,835,009	3,758,489
[유동부채]	953,962	764,292	775,135
[비유동부채]	881,609	1,031,193	961,505
부채총계	1,835,571	1,795,485	1,736,640
[자본금]	4,717	4,717	4,717
[자본잉여금]	1,130,430	1,130,430	1,130,430
[기타자본]	443,053	443,053	443,053
[기타포괄손익누계]	(4,176)	(1,341)	1,088
[이익잉여금]	520,228	462,665	442,561
자본총계	2,094,252	2,039,524	2,021,849
종속·관계·공동기업 투자주식 평가방법	원가법	원가법	원가법
구분	2024년 1월~9월	2023년 1월~12월	2022년 1월~12월
매출액	2,480,442	3,300,752	2,443,855

영업이익	134,443	130,507	80,898
당기순이익	86,976	59,492	18,708
주당이익(기본/희석)(원)	9,838원/9,838원	6,729원/6,729원	2,450원/2,450원

※ 한국채택국제회계기준 작성기준에 따라 작성되었습니다.

※ 기본주당이익(보통주) 산출근거는 제8기 3분기 검토보고서 및 제7기, 제6기 감사보고서 주석사항을 참조하시기 바랍니다.

2. 연결재무제표

2-1. 연결 재무상태표

연결 재무상태표

제 8 기 3분기말 2024.09.30 현재

제 7 기말 2023.12.31 현재

(단위 : 원)

	제 8 기 3분기말	제 7 기말
자산		
유동자산	1,520,899,075,490	1,488,887,021,005
현금및현금성자산	340,383,979,687	499,142,596,427
매출채권및기타채권	365,042,612,060	355,605,466,093
기타유동금융자산	192,643,135,861	110,898,049,905
당기법인세자산	7,828,768,685	6,932,463,149
재고자산	567,819,624,839	481,151,906,148
기타유동자산	36,365,645,924	35,156,539,283
매각예정처분자산집단	10,815,308,434	
비유동자산	2,795,426,121,480	2,710,209,291,582
관계기업투자자산	12,195,600,578	11,297,241,467
공동기업투자자산	36,937,173,106	34,745,256,961
기타비유동금융자산	55,752,631,626	59,556,149,430
유형자산	2,005,783,462,828	1,975,748,505,911
사용권자산	72,711,385,442	63,432,195,042
무형자산	329,280,128,385	294,349,277,463
투자부동산	254,694,303,449	222,785,024,077
이연법인세자산	17,461,921,328	15,194,885,012
순확정급여자산	10,556,675,765	32,165,781,706
기타비유동자산	52,838,973	934,974,513
자산총계	4,316,325,196,970	4,199,096,312,587
부채		
유동부채	1,110,898,964,443	932,087,430,502
매입채무및기타채무	264,101,403,574	293,178,128,007

차입금	270,339,237,617	192,057,361,692
사채	329,896,316,029	238,911,144,107
리스부채	20,444,328,737	18,834,160,259
기타유동금융부채	144,799,777,212	113,765,898,002
당기법인세부채	17,766,936,183	12,822,499,723
이연수익	511,488,837	440,098,868
총당부채	12,455,951,254	18,282,024,676
기타 유동부채	50,583,525,000	43,796,115,168
비유동부채	987,081,953,845	1,124,372,046,211
차입금	22,009,503,601	109,595,620,728
사채	700,837,419,080	763,362,107,135
리스부채	39,669,522,573	30,952,260,087
기타비유동금융부채	9,790,527,814	12,905,368,305
순확정급여부채	1,429,050,303	1,390,144,700
비유동성총당부채	360,104,463	515,556,359
이연법인세부채	189,524,226,846	181,143,420,328
이연수익	1,232,367,636	2,310,913,916
기타비유동부채	22,229,231,529	22,196,654,653
부채총계	2,097,980,918,288	2,056,459,476,713
자본		
지배기업 소유주지분	2,130,429,870,688	2,054,182,158,725
자본금	4,717,287,000	4,717,287,000
자본잉여금	1,130,430,223,528	1,130,430,223,528
기타자본구성요소	437,861,478,052	437,861,478,052
기타포괄손익누계액	(51,822,294,569)	(47,792,717,852)
이익잉여금(결손금)	609,243,176,677	528,965,887,997
비지배지분	87,914,407,994	88,454,677,149
자본총계	2,218,344,278,682	2,142,636,835,874
부채및자본총계	4,316,325,196,970	4,199,096,312,587

2-2. 연결 포괄손익계산서

연결 포괄손익계산서

제 8 기 3분기 2024.01.01 부터 2024.09.30 까지

제 7 기 3분기 2023.01.01 부터 2023.09.30 까지

(단위 : 원)

	제 8 기 3분기		제 7 기 3분기	
	3개월	누적	3개월	누적
매출액	1,078,471,076,038	3,073,721,016,144	1,086,537,054,352	3,086,748,931,442
매출원가	742,451,893,577	2,133,334,930,414	761,246,805,778	2,231,569,731,266
매출총이익	336,019,182,461	940,386,085,730	325,290,248,574	855,179,200,176
판매비와관리비	259,975,602,440	763,717,899,360	244,658,388,498	707,373,074,626

대손상각비(환입)	(447,749,683)	(186,811,016)	1,537,082,693	3,328,656,904
영업이익(손실)	76,043,580,021	176,668,186,370	80,631,860,076	147,806,125,550
기타수익	2,983,666,880	10,176,454,705	40,563,950,849	48,598,107,890
기타비용	3,711,569,036	15,906,575,365	11,690,539,669	32,089,602,912
금융수익	(2,641,030,690)	46,330,045,418	9,079,874,745	24,566,845,841
이자수익	4,670,761,402	16,052,049,642	4,419,656,237	12,611,154,267
금융원가	11,654,372,515	69,629,246,122	22,139,765,118	64,743,648,688
지분법손익	802,666,962	1,793,453,470	(493,377,585)	(1,149,867,297)
법인세비용차감전순이익(손실)	61,822,941,622	149,432,318,476	95,952,003,298	122,987,960,384
법인세비용(수익)	15,653,084,432	42,478,024,594	24,634,318,970	39,221,115,840
분기순이익(손실)	46,169,857,190	106,954,293,882	71,317,684,328	83,766,844,544
분기순이익(손실)의 귀속				
지배기업소유주지분	46,073,686,737	109,695,202,940	71,161,825,463	85,674,940,445
비지배지분	96,170,453	(2,740,909,058)	155,858,865	(1,908,095,901)
기타포괄손익	(50,195,316,023)	(4,361,948,919)	(7,667,104,527)	14,036,303,036
당기손익으로 재분류되지 않는 항목(세전기타포괄손익)				
기타포괄손익-공정가치 금융자산 평가손익	(43,900,953)	(813,931,889)	91,929,836	(17,977,468)
순확정급여부채의 재측정요소	1,642,305	(4,060,197,038)	(1,521,977,218)	(4,144,780,826)
관계기업투자의 기타포괄손익에 대한 지분	152,613,591	169,524,811	(33,473,076)	(33,473,076)
법인세효과	51,945,180	1,181,813,794	356,599,974	1,084,925,448
당기손익으로 재분류될 수 있는 항목(세전기타포괄손익)				
관계기업투자의 기타포괄손익에 대한 지분	56,632,476	173,706,655	(212,143,544)	26,139,242
현금흐름위험회피	(1,115,769,174)	(3,459,084,195)	(610,580,810)	(928,113,204)
해외사업장환산외환차이	(50,409,032,806)	1,687,789,303	(5,879,750,969)	18,191,423,762
법인세효과	1,110,553,358	758,429,640	142,291,280	(141,840,842)
분기 총포괄손익	(4,025,458,833)	102,592,344,963	63,650,579,801	97,803,147,580
포괄손익의 귀속				
지배기업소유주지분총포괄손익	(2,179,174,430)	102,771,512,963	63,744,892,756	95,424,618,013
비지배지분에 귀속되는 총포괄손익	(1,846,284,403)	(179,168,000)	(94,312,953)	2,378,529,567
주당이익				
기본주당이익(손실) (단위 : 원)	5,211.0	12,407.0	8,048.0	9,690.0
희석주당이익(손실) (단위 : 원)	5,211.0	12,407.0	8,048.0	9,690.0

2-3. 연결 자본변동표

연결 자본변동표

제 6 기 3분기 2024.01.01 부터 2024.09.30 까지

제 7 기 3분기 2023.01.01 부터 2023.09.30 까지

(단위 : 원)

	자본							
	지배기업의 소유주에게 귀속되는 자본						비지배지분	자본 합계
	자본금	자본잉여금	기타자본구성요소	기타포괄손익누계액	이익잉여금	지배기업의 소유주에게 귀속되는 자본 합계		
2023.01.01 (기초자본)	4,717,287,000	1,130,430,223,528	437,861,478,052	(47,864,403,025)	498,701,819,270	2,023,846,404,825	87,785,270,789	2,111,631,675,614
분기순이익(손실)					85,674,940,445	85,674,940,445	(1,908,095,901)	83,766,844,544
순확정급여부채의재측정요소					(3,082,207,887)	(3,082,207,887)	18,199,714	(3,064,008,174)
기타포괄손익-공정가치측정지분상용평가손익				(13,824,673)		(13,824,673)		(13,824,673)
현금흐름위험회피				(685,822,826)		(685,822,826)		(685,822,826)
해외사업장환산외환차이				13,538,866,788		13,538,866,788	4,268,425,754	17,807,292,542
관계기업투자의 기타포괄손익에 대한 지분				26,139,242		26,139,242		26,139,242

관계기업의 보형수리적 손익					(33,473,076)	(33,473,076)		(33,473,076)
총포괄손익 소계			12,865,358,531	82,559,259,482		95,424,618,013	2,378,529,567	97,803,147,580
연차배당					(20,334,914,100)	(20,334,914,100)	(685,024,247)	(21,019,938,347)
소유주와의 거래 합계					(20,334,914,100)	(20,334,914,100)	(685,024,247)	(21,019,938,347)
기타포괄손익지분증권처분이익잉여금대체								
2023.09.30 (기말자본)	4,717,287,000	1,130,430,223,528	437,861,478,052	(34,999,044,494)	560,926,164,652	2,098,936,108,738	89,478,776,108	2,188,414,884,846
2024.01.01 (기초자본)	4,717,287,000	1,130,430,223,528	437,861,478,052	(47,792,717,852)	528,965,887,997	2,054,182,158,725	88,454,677,149	2,142,636,835,874
분기순이익(손실)					109,695,202,940	109,695,202,940	(2,740,909,058)	106,954,293,882
순확정급여부채의재측정요소					(3,065,183,931)	(3,065,183,931)	(1,217,579)	(3,066,401,510)
기타포괄손익-공정가치측정지분상품평가손익				(625,913,623)		(625,913,623)		(625,913,623)
원금흐름위험회피				(2,601,747,900)		(2,601,747,900)		(2,601,747,900)
해외사업장환산외환차이				(974,075,989)		(974,075,989)	2,562,958,637	1,588,882,648
관계기업투자의 기타포괄손익에 대한 지분				173,706,655		173,706,655		173,706,655
관계기업의 보형수리적 손익					169,524,811	169,524,811		169,524,811
총포괄손익 소계			(4,028,030,857)	106,799,543,820		102,771,512,963	(179,168,000)	102,592,344,963
연차배당					(26,523,801,000)	(26,523,801,000)	(361,101,156)	(26,884,902,156)
소유주와의 거래 합계					(26,523,801,000)	(26,523,801,000)	(361,101,156)	(26,884,902,156)
기타포괄손익지분증권처분이익잉여금대체				(1,545,860)	1,545,860			
2024.09.30 (기말자본)	4,717,287,000	1,130,430,223,528	437,861,478,052	(51,822,294,569)	609,243,176,677	2,130,429,870,688	87,914,407,994	2,218,344,278,682

2-4. 연결 현금흐름표 연결 현금흐름표

제 8 기 3분기 2024.01.01 부터 2024.09.30 까지
제 7 기 3분기 2023.01.01 부터 2023.09.30 까지

(단위 : 원)

	제 8 기 3분기	제 7 기 3분기
영업활동현금흐름	221,276,379,769	330,674,068,411
분기순이익(손실)	106,954,293,882	83,766,844,544
조정	247,786,966,144	218,823,542,531
영업활동으로 인한 자산 부채의 변동	(102,821,677,621)	52,798,926,258
법인세납부	(30,643,202,636)	(24,715,244,922)
투자활동현금흐름	(330,614,610,209)	(86,764,155,542)
투자활동으로인한 현금유입액	38,570,371,235	133,155,388,554
기타유동금융자산의 처분	12,450,354,480	39,238,881,064
기타비유동금융자산의 처분	9,407,026,270	6,384,719,423
유형자산의 처분	2,036,088,206	67,911,008,537
무형자산의 처분	59,388,000	139,857,600
투자부동산의 처분	199,530,400	6,607,798,849
이자수취	14,304,477,679	11,400,016,881
배당금수취	113,506,200	113,506,200
현금의기타유입(유출)		1,359,600,000
투자활동으로 인한 현금유출액	(369,184,981,444)	(219,919,544,096)
기타유동금융자산의 취득	115,336,882,969	8,982,886
기타비유동금융자산의 취득	4,981,690,250	13,456,137,962
유형자산의 취득	232,145,963,728	199,587,050,286
무형자산의 취득	13,958,491,330	2,362,282,424

투자부동산의 취득	1,556,811,960	
관계기업에 대한 투자자산의 취득		1,980,000,000
기타유동비금융자산의 취득	1,205,141,207	
당기손익인식금융자산의 취득		2,525,090,538
재무활동현금흐름	(52,948,595,967)	6,744,747,745
재무활동으로 인한 현금유입액	267,939,742,229	375,451,731,443
단기차입금의 증가	427,940,305	4,290,137,117
장기차입금의 증가		2,340,000,000
사채의 증가	266,297,369,427	365,464,933,144
예수보증금의 증가	1,214,432,497	1,456,661,182
종속기업의 유상증자		1,900,000,000
재무활동으로인한 현금유출액	(320,888,338,196)	(368,706,983,698)
단기차입금의 상환	1,250,481,719	39,398,973,237
유동성장기차입금의 상환	10,102,523,713	45,032,594,283
유동성사채의 상환	220,050,000,000	210,000,000,000
리스료의 지급	21,735,614,439	18,138,327,143
이자지급	39,139,691,866	32,406,726,721
재무활동으로 분류된 배당금 지급	26,886,655,266	20,825,176,995
예수보증금의 감소	1,723,371,193	2,905,185,319
환율변동효과 반영전 현금및현금성자산의 순증가(감소)	(162,286,826,407)	250,654,660,614
기초현금및현금성자산	499,142,596,427	318,391,757,096
현금및현금성자산에 대한 환율변동효과	3,528,209,667	4,218,640,567
기말현금및현금성자산	340,383,979,687	573,265,058,277

3. 연결재무제표 주석

1. 회사의 개요 - 연결 (연결)

롯데웰푸드 주식회사(구, 롯데제과 주식회사)(이하 '지배기업')와 종속기업(이하 지배기업과 종속기업을 합하여 '연결회사')의 일반적인 사항은 다음과 같습니다.

1.1 지배기업의 개요

지배기업은 롯데지주 주식회사(舊 롯데제과 주식회사)의 투자부문과 사업부문이 인적분할하여 설립한 분할신설회사로 2017년 10월 30일자로 한국거래소에 상장하였으며, 2024년 3월 정기 주주총회 의결로 4월 1일부로 사명을 롯데웰푸드 주식회사로 변경했습니다. 지배기업은 서울 본사와 양산, 평택, 대전공장 등에서 과자와 빙과류를 제조·판매하고, 2022년 7월 1일을 합병기일로 하여 롯데푸드 주식회사를 흡수합병하여 천안 및 김천공장 등에서 유지류, 육가공류, HMR 등 제조 및 판매 사업이 추가되었습니다. 2024년 9월 30일 현재 지배기업의 자본금은 4,717백만원이며, 지배기업의 주요 주주현황은 다음과 같습니다.

주주명	소유주식수(주)	지분율(%)
롯데지주(주)	4,478,208	47.47
롯데알미늄(주)	643,381	6.82
(재)롯데장학재단	496,144	5.26

(주)롯데홀딩스	416,338	4.41
신 영 자	140,939	1.49
신 동 빈	182,117	1.93
(주)L제2투자회사	137,722	1.46
자기주식	593,307	6.29
기타	2,346,418	24.87
합 계	9,434,574	100.00

1.2 종속기업 현황

당분기말과 전기말 현재 지배기업의 연결대상 종속기업의 현황은 다음과 같습니다.

구 분	소재국가	소유지분율(%)		결산월
		당분기말	전기말	
Lotte Qingdao Foods Co., Ltd.	중국	90.00	90.00	12월
Lotte Confectionery (S.E.A) Pte., Ltd.	싱가포르	100.00	100.00	12월
HAVMOR ICECREAM LIMITED	인도	100.00	100.00	3월
스위트워드(주)	대한민국	100.00	100.00	12월
Lotte Confectionery RUS LLC	러시아	100.00	100.00	12월
Lotte Kolson(Private)Limited	파키스탄	96.50	96.50	12월
Lotte Rakhat JSC(주1)	카자흐스탄	95.57	95.57	12월
Rakhat-Shymkent LLP(주1)	카자흐스탄	100.00	100.00	12월
Rakhat-Shymkent Trading House LLP(주1)	카자흐스탄	100.00	100.00	12월
Rakhat-Astana LLP(주1)	카자흐스탄	100.00	100.00	12월
Rakhat-Aktobe LLP(주1)	카자흐스탄	100.00	100.00	12월
Rakhat-Aktau LLP(주1)	카자흐스탄	100.00	100.00	12월
Rakhat-Oral LLP(주1)	카자흐스탄	100.00	100.00	12월
Rakhat-Karaganda LLP(주1)	카자흐스탄	100.00	100.00	12월
Rakhat-Taldykorgan LLP(주1)	카자흐스탄	100.00	100.00	12월
Almaty Sweets LLC(주1)	키르기스스탄	100.00	100.00	12월
Rakhat TR LLP(주1)	카자흐스탄	100.00	100.00	12월
Lotte Confectionery Holdings (Europe) B.V.(주2)	네덜란드	51.00	51.00	12월
Chocolaterie Guylian N.V.(주2)	벨기에	99.97	99.97	12월
Chocolaterie Guylian Deutschland GmbH(주2)	독일	100.00	100.00	12월
Aimee BVBA(주2)(주3)	벨기에	100.00	100.00	12월
Guylian Iberia, LDA(주2)(주4)	포르투갈	100.00	100.00	12월
Guylian UK Ltd(주2)	영국	100.00	100.00	12월
Guylian USA, Inc(주2)	미국	100.00	100.00	12월
L&M Mayson Company Limited(주5)	미얀마	80.00	80.00	3월
L&M Confectionery Pte.,Ltd.	싱가포르	100.00	100.00	3월
Lotte India Co., Ltd.	인도	98.90	98.90	3월
한국투자 노블푸드 신기술사업투자조합 1호	대한민국	69.77	69.77	12월
푸드워드(주)	대한민국	100.00	100.00	12월

롯데후레쉬멜리카제1호(주)	대한민국	100.00	100.00	12월
롯데후레쉬멜리카제2호(주)	대한민국	100.00	100.00	12월
롯데후레쉬멜리카제3호(주)	대한민국	100.00	100.00	12월
롯데후레쉬멜리카제4호(주)	대한민국	100.00	100.00	12월
한국투자 그린테크 신기술조합	대한민국	77.63	77.63	12월

(주1) 중간지배기업인 Lotte Rakhat JSC는 Shymkent LLP외 9개 종속기업의 지분을 100% 보유하고 있습니다.

(주2) 연결회사는 Chocolaterie Guylian Deutschland GmbH, Aimee BVBA, Guylian Iberia, LDA, Guylian UK Ltd, Guylian USA, Inc의 지분을 100% 보유하고 있습니다. Chocolaterie Guylian N.V.에 대한 지분율은 Lotte Confectionery Holdings (Europe) B.V.가 보유하고 있는 지분율입니다.

(주3) Chocolaterie Guylian N.V가 99%, Guylian Iberia, LDA가 1%의 지분을 보유하고 있습니다.

(주4) Chocolaterie Guylian N.V가 99.31%, Aimee BVBA가 0.69%의 지분을 보유하고 있습니다.

(주5) 연결회사는 L&M Mayson Company Limited의 지분 45.5%를 보유, L&M Mayson Company Limited의 지분을 34.5%만큼 보유하고 있는 L&M Confectionery Pte.,Ltd.의 지분 100%를 보유하여, 지배기업이 보유하고 있는 L&M Mayson Company Limited에 대한 직·간접 보유지분은 80%입니다.

1.3 종속기업 관련 재무정보 요약

연결대상 종속기업의 요약재무상태표와 요약포괄손익계산서는 다음과 같습니다.

- 당분기말 및 당분기

(단위: 백만원)

기업명	당분기말(주1)			당분기(주1)		
	자산	부채	자본	매출	분기순손익	총포괄손익
Lotte Qingdao Foods Co., Ltd.	6,364	6,001	363	-	(1,101)	(1,047)
Lotte Confectionery (S.E.A.) Pte. Ltd.	7,315	3,373	3,942	10,611	17	221
HAVMOR ICECREAM LIMITED	114,682	38,511	76,171	141,766	15,891	16,445
스위트워드(주)	1,126	350	775	1,083	35	34
Lotte Confectionery RUS LLC	94,332	59,845	34,487	63,354	4,141	2,587
Lotte Kolson(Private) Limited	50,221	27,796	22,424	51,047	154	797
Lotte Rakhat JSC 와 그 종속기업	205,132	20,782	184,350	181,220	15,420	8,675
Lotte Confectionery Holdings B.V. 와 그 종속기업	203,022	21,897	181,125	56,168	(4,514)	1,587
L&M Mayson Company Limited	48,169	4,789	43,380	32,354	2,941	4,180
L&M Confectionery Co.,Ltd	16,369	123	16,246	-	-	843
Lotte India Co., Ltd.	157,658	50,013	107,644	88,065	1,678	3,270
한국투자 노블푸드 신기술사업투자조합 1호(주2)	12,354	3,005	9,350	-	(147)	(147)
푸드워드(주)	869	511	358	953	(25)	(25)
롯데후레쉬멜리카제1호(주)	7,754	7,702	52	15,378	356	400
롯데후레쉬멜리카제2호(주)	19,940	20,599	(659)	25,117	(201)	(214)
롯데후레쉬멜리카제3호(주)	5,871	5,890	(18)	10,820	(444)	(450)
롯데후레쉬멜리카제4호(주)	4,803	4,703	100	7,156	(176)	(223)
한국투자 그린테크 신기술조합(주)	21,867	3,031	18,836	-	(243)	(243)

3)						
----	--	--	--	--	--	--

(주1) 상기 종속기업 재무정보는 사업결합시 발생한 투자차액 및 연결실체간 내부거래가 조정되지 않은 금액입니다.

(주2) 한국투자 노블푸드 신기술사업투자조합 1호의 청산시 지배기업외에 지분투자자에게 지분비율에 따라 인도해야 하는 계약상 의무로 인해 인식한 금융부채 3,005백만원 입니다.

(주3) 한국투자 그린테크 신기술조합의 청산시 지배기업외에 지분투자자에게 지분비율에 따라 인도해야 하는 계약상 의무로 인해 인식한 금융부채 2,825백만원 입니다.

- 전기말 및 전분기

(단위: 백만원)

기업명	전기말			전분기		
	자산	부채	자본	매출	분기순손익	총포괄손익
Lotte Qingdao Foods Co., Ltd.	6,562	5,153	1,410	761	(9,658)	(9,456)
Lotte Confectionery (S.E.A.) Pte. Ltd.	6,436	2,715	3,721	9,977	16	169
HAVMOR ICECREAM LIMITED	89,926	30,199	59,726	137,780	12,943	15,685
스위트워드(주)	1,110	369	741	1,114	93	93
Lotte Confectionery RUS LLC	93,360	61,460	31,900	57,566	(11,231)	(17,325)
Lotte Kolson(Private) Limited	48,144	26,517	21,627	45,436	(1,819)	(6,859)
Lotte Rakhat JSC 와 그 종속기업	207,507	24,054	183,453	196,337	15,249	18,736
Lotte Confectionery Holdings B.V. 와 그 종속기업	199,772	20,233	179,539	48,756	(1,730)	7,323
L&M Mayson Company Limited	43,186	3,986	39,200	24,490	2,531	4,927
L&M Confectionery Co.,Ltd	15,520	117	15,403	-	911	1,492
Lotte India Co., Ltd.	142,461	38,087	104,374	76,738	5,576	11,001
한국투자 노블푸드 신기술사업투자조합 1호(주2)	12,501	3,048	9,452	-	(147)	38
푸드워드(주)	969	585	383	974	(4)	1
롯데후레쉬멜리카제1호(주)	7,878	8,226	(348)	14,334	(293)	(284)
롯데후레쉬멜리카제2호(주)	21,797	22,242	(445)	21,979	(875)	(863)
롯데후레쉬멜리카제3호(주)	7,201	6,769	432	10,501	(556)	(566)
롯데후레쉬멜리카제4호(주)	4,308	3,985	323	6,788	(111)	(96)
한국투자 그린테크 신기술조합(주3)	21,905	3,017	18,888	-	(246)	(143)

(주1) 상기 종속기업 재무정보는 사업결합시 발생한 투자차액 및 연결실체간 내부거래가 조정되지 않은 금액입니다.

(주2) 한국투자 노블푸드 신기술사업투자조합 1호의 청산시 지배기업외에 지분투자자에게 지분비율에 따라 인도해야 하는 계약상 의무로 인해 인식한 금융부채 3,048백만원 입니다.

(주3) 한국투자 그린테크 신기술조합의 청산시 지배기업외에 지분투자자에게 지분비율에 따라 인도해야 하는 계약상 의무로 인해 인식한 금융부채 3,017백만원 입니다.

2. 회계정책 목록 - 연결 (연결)

2.1 연결재무제표 작성기준

연결회사의 2024년 9월 30일로 종료하는 9개월 보고기간에 대한 요약분기연결재무제표는 기업회계기준서 제1034호 '중간재무보고'에 따라 작성되었습니다. 이 중간연결재무제표는 연차연결재무제표

에 기재되는 사항이 모두 포함되지 않았으므로 전기말 연차연결재무제표와 함께 이해해야 합니다.

2.1.1 연결회사가 채택한 제·개정 기준서 및 해석서

연결회사는 2024년 1월 1일로 개시하는 회계기간부터 다음의 제·개정 기준서 및 해석서를 신규로 적용하였습니다.

(1) 기업회계기준서 제1001호 '재무제표 표시' 개정 - 부채의 유동/비유동 분류, 약정사항이 있는 비유동부채

보고기간말 현재 존재하는 실질적인 권리에 따라 유동 또는 비유동으로 분류되며, 부채의 결제를 연기할 수 있는 권리의 행사가능성이나 경영진의 기대는 고려하지 않습니다. 또한, 부채의 결제에 자기지분상품의 이전도 포함되나, 복합금융상품에서 자기지분상품으로 결제하는 옵션이 지분상품의 정의를 충족하여 부채와 분리하여 인식된 경우는 제외됩니다. 또한, 기업이 보고기간말 후에 준수해야 하는 약정은 보고기간말에 해당 부채의 분류에 영향을 미치지 않으며, 보고기간 이후 12개월 이내 약정사항을 준수해야 하는 부채가 보고기간말 현재 비유동부채로 분류된 경우 보고기간 이후 12개월 이내 부채가 상환될 수 있는 위험에 관한 정보를 공시해야 합니다. 해당 기준서의 개정이 재무제표에 미치는 중요한 영향은 없습니다.

(2) 기업회계기준서 제1007호 '현금흐름표', 기업회계기준서 제1107호 '금융상품: 공시' 개정 - 공급자금융약정에 대한 정보 공시

공급자금융약정을 적용하는 경우, 재무제표이용자가 공급자금융약정이 기업의 부채와 현금흐름 그리고 유동성위험 익스포저에 미치는 영향을 평가할 수 있도록 공급자금융약정에 대한 정보를 공시해야 합니다. 이 개정내용을 최초로 적용하는 회계연도 내 중간보고기간에는 해당 내용을 공시할 필요가 없다는 경과규정에 따라 중간재무제표에 미치는 영향이 없습니다.

(3) 기업회계기준서 제1116호 '리스' 개정 - 판매후리스에서 생기는 리스부채

판매후리스에서 생기는 리스부채를 후속적으로 측정할 때 판매자-리스이용자가 보유하는 사용권 관련 손익을 인식하지 않는 방식으로 리스료나 수정리스료를 산정합니다. 해당 기준서의 제정이 재무제표에 미치는 중요한 영향은 없습니다.

(4) 기업회계기준서 제1001호 '재무제표 표시' 개정 - '가상자산 공시'

가상자산을 보유하는 경우, 가상자산을 고객을 대신하여 보유하는 경우, 가상자산을 발행한 경우의 추가 공시사항을 규정하고 있습니다. 해당 기준서의 개정이 재무제표에 미치는 중요한 영향은 없습니다.

2.1.2 연결회사가 적용하지 않은 제·개정 기준서 및 해석서

제정 또는 공표되었으나 시행일이 도래하지 않아 적용하지 아니한 제·개정 기준서 및 해석서는 다음과 같습니다.

(1) 기업회계기준서 제1021호 '환율변동효과' 와 기업회계기준서 제1101호 '한국채택국제회계기준의 최초채택' 개정 - 교환가능성 결여

통화의 교환가능성을 평가하고 다른 통화와 교환이 가능하지 않다면 현물환율을 추정하며 관련 정보를 공시하도록 하고 있습니다. 동 개정사항은 2025년 1월 1일 이후 시작하는 회계연도부터 적용되며, 조기적용이 허용됩니다.

2.2 회계정책

요약분기연결재무제표의 작성에 적용된 유의적 회계정책과 계산방법은 주석 2.1.1에서 설명하는 제 · 개정 기준서의 적용으로 인한 변경 및 아래 문단에서 설명하는 사항을 제외하고는 전기 재무제표 작성에 적용된 회계정책이나 계산방법과 동일합니다.

2.2.1 법인세비용

중간기간의 법인세비용은 전체 회계연도에 대해서 예상되는 최선의 가중평균연간법인세율, 즉 추정 평균연간유효법인세율을 중간기간의 세전이익에 적용하여 계산합니다.

연결회사는 글로벌최저한세 필라2(이하 '필라2') 법인세의 적용대상입니다. 필라2의 적용으로 납부 세액이 발생하는 경우 당기법인세로 인식하고 있으며 이연법인세의 인식 및 공시는 예외규정을 적용하였습니다.

3. 회계정책, 회계추정의 변경 및 오류에 대한 공시 - 연결 (연결)

연결회사는 미래에 대하여 추정 및 가정을 하고 있습니다. 추정 및 가정은 지속적으로 평가되며, 과거 경험과 현재의 상황에서 합리적으로 예측가능한 미래의 사건과 같은 다른 요소들을 고려하여 이루어집니다. 이러한 회계추정은 실제 결과와 다를 수도 있습니다.

요약분기연결재무제표 작성시 사용된 중요한 회계추정 및 가정은 법인세비용을 결정하는데 사용된 추정의 방법을 제외하고는 전기 재무제표 작성에 적용된 회계추정 및 가정과 동일합니다.

러시아와 우크라이나 간 분쟁 및 러시아에 대한 국제제재가 지속되고 있습니다. 러시아 은행의 SWIFT 결제 시스템에 대한 접근 제한 등의 조치로 인해 러시아 외환 시장의 유동성 부족, 러시아 기업의 주식 가치 하락, 금리 인상 등이 진행되고 있으며, 이로 인해 연결회사가 분쟁 국가와 관련하여 보유한 금융자산이나 영업자산의 가치 변동, 대금 회수 기간의 증가, 자금 이체의 제한, 수익의 감소 등이 발생할 수 있습니다.

요약분기연결재무제표 작성시 사용된 중요한 회계추정 및 가정은 상기 언급한 불확실성의 요소에 따라 조정될 수 있으며, 연결회사의 사업, 재무상태 및 경영성과 등에 미칠 궁극적인 영향은 현재 예측할 수 없습니다.

4. 공정가치 - 연결 (연결)

자산의 공정가치측정에 대한 공시

당분기말

(단위 : 백만원)

	장부금액	공정가치 (주1)
현금및현금성자산	340,384	340,384
매출채권 및 기타채권	365,043	365,043

기타유동금융자산	192,643	192,643
기타비유동금융자산	55,753	55,753
금융자산	953,823	
금융자산, 공정가치		953,823

전기말

(단위 : 백만원)

	장부금액	공정가치 (주1)
현금및현금성자산	499,143	499,143
매출채권 및 기타채권	355,605	355,605
기타유동금융자산	110,898	110,898
기타비유동금융자산	59,556	59,556
금융자산	1,025,202	
금융자산, 공정가치		1,025,202

(주1) 공정가치로 평가하는 공정가치측정 채무상품 및 공정가치를 별도로 계산한 차입금, 사채 등 (주석 20 참조)을 제외한 비유동금융자산 및 금융부채는 장부금액을 공정가치의 근사치로 사용하였습니다. 유동금융자산 및 금융부채의 공정가치는 장부금액과 동일합니다.

부채의 공정가치측정에 대한 공시

당분기말

(단위 : 백만원)

	장부금액	공정가치 (주2)
매입채무 및 기타 채무	264,101	264,101
차입금 (주1)	292,349	293,339
사채 (주1)	1,030,734	1,042,811
기타유동금융부채 (주3)	75,589	75,589
기타비유동금융부채	9,791	9,791
금융부채	1,672,564	
금융부채, 공정가치		1,685,631

전기말

(단위 : 백만원)

	장부금액	공정가치 (주2)
매입채무 및 기타 채무	293,178	293,178
차입금 (주1)	301,653	301,889
사채 (주1)	1,002,273	1,005,701
기타유동금융부채 (주3)	50,079	50,079
기타비유동금융부채	12,905	12,905
금융부채	1,660,089	
금융부채, 공정가치		1,663,752

(주1) 당분기말 차입금, 사채의 공정가치는 현금흐름을 연결회사의 신용등급(AA0)에 따른 회사채 수익률 등을 이용하여 산출하였습니다.

(주2) 공정가치로 평가하는 공정가치측정 채무상품 및 공정가치를 별도로 계산한 차입금, 사채 등 (주석 20 참조)을 제외한 비유동금융자산 및 금융부채는 장부금액을 공정가치의 근사치로 사용하였습니다. 유동금융자산 및 금융부채의 공정가치는 장부금액과 동일합니다.
 (주3) 기타유동금융부채는 범주별 금융부채의 적용을 받지 않는 종업원급여 관련 지급채무가 제외되어 있습니다.

공정가치 서열체계

공정가치로 측정되는 금융상품은 공정가치 서열체계에 따라 구분되며 정의된 수준들은 다음과 같습니다.

- 측정일에 동일한 자산이나 부채에 대해 접근할 수 있는 활성시장의 (조정하지 않은) 공시가격 (수준 1)
- 수준 1의 공시가격 외에 자산이나 부채에 대해 직접적으로나 간접적으로 관측할 수 있는 투입변수 (수준 2)
- 자산이나 부채에 대한 관측할 수 없는 투입변수 (수준 3)

공정가치로 측정되거나 공시되는 금융상품의 공정가치 서열체계에 따른 수준별 내역 공시

당분기말

(단위 : 백만원)

	공정가치 서열체계 수준 1	공정가치 서열체계 수준 2	공정가치 서열체계 수준 3	공정가치 서열체계의 모든 수준 합계
유동 파생상품 금융자산	0	57	0	57
비유동 파생상품 금융부채	0	3,393	0	3,393
당기손익-공정가치 측정금융자산	0	24,000	30,417	54,417
기타포괄손익-공정가치 측정금융자산	1,525	0	508	2,033

전기말

(단위 : 백만원)

	공정가치 서열체계 수준 1	공정가치 서열체계 수준 2	공정가치 서열체계 수준 3	공정가치 서열체계의 모든 수준 합계
유동 파생상품 금융자산	0	21,051	0	21,051
비유동 파생상품 금융부채	0	2,824	0	2,824
당기손익-공정가치 측정금융자산	0	24,000	29,813	53,813
기타포괄손익-공정가치 측정금융자산	1,339	2	1,508	2,849

5. 영업부문 - 연결 (연결)

영업부문의 구분

	기업 전체 총계			
	영업부문			
	건과부문	빙과부문	유지식품 등 부문 (주1)	육가공 등 부문 (주2)
각 보고부문이 수익을 창출하는 제품과 용역의 유형에 대한 기술	과자류, 껌류, 빵류 등	빙과류	식용유, 버터, 마가린 등	햄, 소시지, 분유, 우유 등
주요 고객에 대한 정보	이마트, 롯데마트, 홈플러스 등	이마트, 롯데마트, 홈플러스 등	파리크라상, 해태제과식품, 삼성웰스토리 등	이마트, GS리테일, 홈플러스 등

(주1) 연결회사의 유지식품 등에는 유지, 식자재 사업부가 포함되어 있으며, 주요 영업채널은 B2B 영업입니다.

(주2) 연결회사의 육가공 등에는 육가공, 델리카, 유가공 사업부가 포함되어 있으며, 주요 영업채널은 B2C영업입니다.

영업부문에 대한 공시

당분기

(단위 : 백만원)

	기업 전체 총계										기업 전체 총계 합계	
	영업부문								중요한 조정사항			
	건과부문		빙과부문		유지식품 등 부문		육가공 등 부문				3개월	누적
3개월	누적	3개월	누적	3개월	누적	3개월	누적					
총부문수익	481,156	1,413,628	262,791	672,982	176,846	530,445	187,154	548,479	0	0	1,107,947	3,165,534
부문간수익 (주1)	(9,776)	(32,389)	0	0	0	0	(19,700)	(59,424)	0	0	(29,476)	(91,813)
수익(매출액)	471,380	1,381,239	262,791	672,982	176,846	530,445	167,454	489,055	0	0	1,078,471	3,073,721
보고부문영업이익 (손실) (주2)	43,376	101,048	38,121	81,680	4,891	23,283	(7,477)	(20,845)	(2,868)	(8,498)	76,044	176,668
평가상리비와 상각비	21,437	65,985	12,418	31,872	6,949	22,102	8,931	26,840	3,437	10,395	53,172	157,194
이자수익	2,734	10,001	1,049	2,710	544	1,875	579	1,870	(235)	(404)	4,671	16,052
이자비용	6,347	19,282	3,214	8,216	2,123	6,792	2,717	8,279	(748)	(2,013)	13,653	40,556
지분법 적용대상인 관계기업과 공동기업의 당기순이익에 대한 지분	0	0	0	0	0	0	0	0	802	1,793	803	1,793

전분기

(단위 : 백만원)

	기업 전체 총계										기업 전체 총계 합계	
	영업부문								중요한 조정사항			
	건과부문		빙과부문		유지식품 등 부문		육가공 등 부문				3개월	누적
3개월	누적	3개월	누적	3개월	누적	3개월	누적					
총부문수익	471,027	1,368,413	262,682	653,836	205,012	645,518	192,706	561,839	0	0	1,131,427	3,229,606
부문간수익 (주1)	(28,405)	(84,715)	0	0	(15,704)	(55,523)	(781)	(2,619)	0	0	(44,890)	(142,857)
수익(매출액)	442,622	1,283,698	262,682	653,836	189,308	589,995	191,925	559,220	0	0	1,086,537	3,086,749

보고부문영업이익 (손실) (주2)	45,594	96,648	42,971	73,192	711	(1,604)	(5,471)	(12,420)	(3,173)	(8,010)	80,632	147,806
평가상각비와 상각 비	19,162	58,909	10,873	26,979	6,646	21,812	8,060	24,394	4,765	9,847	49,506	141,941
이자수익	2,544	7,228	961	2,463	466	1,537	458	1,397	(9)	(14)	4,420	12,611
이자비용	5,508	16,467	2,853	7,102	1,890	6,646	2,149	6,919	(327)	(1,024)	12,073	36,110
지분법 적용대상인 관계기업과 공동기 업의 당기순이익에 대한 지분	0	0	0	0	0	0	0	0	(494)	(1,150)	(493)	(1,150)

(주1) 연결회사는 부문간 매출거래를 독립된 당사자 간의 거래조건에 따라 이루어진 것처럼 회계처리합니다. 동 매출의 측정방식은 손익계산서상의 측정방식과 동일합니다.

(주2) 연결회사의 보고부문 손익 측정치는 내부거래의 영향을 제외하고는 손익계산서상의 영업손익과 차이가 없으며, 손익계산서상 영업손익이 부문별 영업손익 합계와 일치하고 손익계산서상 금융손익 등 항목을 고려할 때 전체의 세전계속영업손익과 일치합니다.

지역에 대한 공시

당분기

(단위 : 백만원)

지역	지역 합계													
	본사 소재지 국가		인도		유럽 및 러시아		미주(북미)		중국		기타 국가		3개월	누적
3개월	누적	3개월	누적	3개월	누적	3개월	누적	3개월	누적	3개월	누적	3개월		
수익(매출액)	873,598	2,459,802	69,227	228,938	44,764	112,676	58,259	181,199	14,887	48,141	17,736	42,965	1,078,471	3,073,721

전분기

(단위 : 백만원)

지역	지역 합계													
	본사 소재지 국가		인도		유럽 및 러시아		미주(북미)		중국		기타 국가		3개월	누적
3개월	누적	3개월	누적	3개월	누적	3개월	누적	3개월	누적	3개월	누적	3개월		
수익(매출액)	889,306	2,495,015	67,183	212,998	39,183	102,902	63,827	196,335	13,795	45,036	13,243	34,463	1,086,537	3,086,749

매출액 구성에 대한 공시

당분기

(단위 : 백만원)

		장부금액	
		공시금액	
		3개월	누적
수익(매출액)		1,078,471	3,073,721
수익(매출액)	재화의 판매로 인한 수익(매출액)	1,072,072	3,055,908
	용역의 제공으로 인한 수익(매출액)	796	2,040
	임대수익	5,603	15,773

전분기

(단위 : 백만원)

		장부금액	
		공시금액	

		3개월	누적
수익(매출액)		1,086,537	3,086,749
수익(매출액)	재화의 판매로 인한 수익(매출액)	1,081,059	3,069,997
	용역의 제공으로 인한 수익(매출액)	18	121
	임대수익	5,460	16,631

6. 범주별 금융상품 - 연결 (연결)

금융자산의 범주별 공시

당분기말

(단위 : 백만원)

		상각후원가로 측정하는 금융자산, 범주	당기손익인식금융자산	공정가치평가를 기타 포괄손익으로 인식하는 금융자산	위험회피목적파생상품자산	금융자산, 범주 합계
금융자산		897,316	54,417	2,033	57	953,823
금융자산	현금및현금성자산	340,384	0	0	0	340,384
	매출채권 및 기타채권	365,043	0	0	0	365,043
	기타유동금융자산	168,586	24,000	0	57	192,643
	기타비유동금융자산	23,303	30,417	2,033	0	55,753

전기말

(단위 : 백만원)

		상각후원가로 측정하는 금융자산, 범주	당기손익인식금융자산	공정가치평가를 기타 포괄손익으로 인식하는 금융자산	위험회피목적파생상품자산	금융자산, 범주 합계
금융자산		947,490	53,813	2,848	21,051	1,025,202
금융자산	현금및현금성자산	499,143	0	0	0	499,143
	매출채권 및 기타채권	355,605	0	0	0	355,605
	기타유동금융자산	65,847	24,000	0	21,051	110,898
	기타비유동금융자산	26,895	29,813	2,848	0	59,556

금융부채의 범주별 공시

당분기말

(단위 : 백만원)

		상각후원가로 측정하는 금융부채, 범주	위험회피목적파생상품부채	금융부채, 범주 합계
금융부채		1,669,170	3,394	1,672,564
금융부채	매입채무 및 기타채무	264,101	0	264,101
	금융기관 차입금 (사채 제외)	292,349	0	292,349
	사채	1,030,734	0	1,030,734

	기타유동금융부채 (주1)	75,589	0	75,589
	기타비유동금융부채	6,397	3,394	9,791

전기말

(단위 : 백만원)

		상각후원가로 측정하는 금융부채, 범주	위험회피목적파생상품부채	금융부채, 범주 합계
금융부채		1,657,265	2,824	1,660,089
금융부채	매입채무 및 기타채무	293,178	0	293,178
	금융기관 차입금(사채 제외)	301,653	0	301,653
	사채	1,002,273	0	1,002,273
	기타유동금융부채(주1)	50,079	0	50,079
	기타비유동금융부채	10,081	2,824	12,905

(주1) 기타유동금융부채는 범주별 금융부채의 적용을 받지 않는 종업원급여 관련 지급채무가 제외되어 있습니다.

금융상품의 수익, 비용, 손익

당분기

(단위 : 백만원)

	금융상품, 범주									
	상각후원가로 측정하는 금융자산, 분류		당기손익인식금융자산		기타포괄손익-공정가치 지정 자본상품투자		파생상품 위험회피수단		상각후원가로 측정하는 금융부채, 분류	
	3개월	누적	3개월	누적	3개월	누적	3개월	누적	3개월	누적
이자수익	4,671	16,052	0	0	0	0	0	0	0	0
외환환상이익	(382)	1,935	0	0	0	0	0	0	(1,348)	20,551
외환환상손실	(1,041)	(1,429)	0	0	0	0	0	0	4,080	(4,283)
외환차익(금융수익)	289	1,655	0	0	0	0	0	0	813	2,501
외환차손	(805)	(5,122)	0	0	0	0	0	0	(1,300)	(4,426)
대손상각비(환입)	448	187	0	0	0	0	0	0	0	0
평가, 처분손익(당기손익)	0	0	0	2,971	0	0	0	0	0	0
평가손익(기타포괄손익)(보유분관련)	0	0	0	0	(44)	(816)				0
파생금융상품평가이익	0	0	0	0	0	0	(5,940)	1,510	0	0
파생금융상품평가손실	0	0	0	0	0	0	(1,020)	(19,910)	0	0
파생금융상품거래이익	0	0	0	0	0	0	0	3,620	0	0
위험회피목적파생상품 평가손익(기타포괄손익)	0	0	0	0	0	0	(1,116)	(3,459)	0	0
이자비용(주1)	0	0	0	0	0	0	0	0	(12,761)	(38,055)

전분기

(단위 : 백만원)

	금융상품, 범주									
	상각후원가로 측정하는 금융자산, 분류		당기손익인식금융자산		기타포괄손익-공정가치 지정 자본상품투자		파생상품		상각후원가로 측정하는 금융부채, 분류	

							위험회피수단			
	3개월	누적	3개월	누적	3개월	누적	3개월	누적	3개월	누적
이자수익	4,420	12,611	0	0	0	0	0	0	0	0
외환환산이익	764	3,989	0	0	0	0	0	0	301	1,229
외환환산손실	(332)	(1,535)	0	0	0	0	0	0	(10,300)	(27,002)
외환차익(금융수익)	384	1,363	0	0	0	0	0	0	284	1,064
외환차손	(630)	(1,560)	0	0	0	0	0	0	(903)	(4,415)
대손상각비(환입)	(1,537)	(3,329)	0	0	0	0	0	0	0	0
평가,치분손익(당기손익)	0	0	11	(1,326)	0	0	0	0	0	0
평가손익(기타포괄손익)(보유분관련)	0	0	0	0	92	(18)			0	0
파생금융상품평가이익	0	0	0	0	0	0	4,040	8,590	0	0
파생금융상품평가손실	0	0	0	0	0	0	0	0	0	0
파생금융상품거래이익	0	0	0	0	0	0	0	0	0	0
위험회피목적파생상품평가손익(기타포괄손익)	0	0	0	0	0	0	(610)	(928)	0	0
이자비용(주1)	0	0	0	0	0	0			(11,384)	(34,067)

(주1) 리스부채에 대한 이자비용 2,501백만원(전분기:2,042백만원)이 제외되어 있습니다.

7. 현금및현금성자산 - 연결 (연결)

현금및현금성자산 공시

당분기말

(단위 : 백만원)

	공시금액
보유현금	243
보통예금 등	320,141
현금성자산으로 분류된 단기예금	20,000
현금및현금성자산 합계	340,384

전기말

(단위 : 백만원)

	공시금액
보유현금	460
보통예금 등	220,023
현금성자산으로 분류된 단기예금	278,660
현금및현금성자산 합계	499,143

8. 파생금융상품 - 연결 (연결)

파생상품 계약의 주요내역

	금융자산, 분류
	파생상품

	통화스왑계약	이자율스왑 계약
거래목적	위험회피	위험회피
파생상품 계약내용	외화 사채에 대하여 만기에 원화 원금을 부담하고 외화 변동이자에 대하여 원화 고정이자를 부담함	외화 및 원화 변동이자에 대하여 고정이자를 부담함

파생상품에 대한 세부 내역

	제5회 외화사채	제6회 외화사채	Back-up Line CP	차입금1
파생상품 종류	통화스왑 및 이자율 스왑	통화스왑 및 이자율 스왑	이자율 스왑	이자율 스왑
파생상품 계약금액	USD 50,000,000(KRW 66,400,000,000)	USD 50,000,000(KRW 67,000,000,000)	KRW 20,000,000,000	PKR 1,000,000,000
약정환율(원)	1,328	1,340		
수취이자율 (기준 이자율), 파생상품	USD SOFR (in arrears)	USD SOFR(in arrears)	91일물 CD	3M KIBOR
수취이자율 (기준 이자율 조정), 파생상품	0.0119	0.0119	0.0080	0.0035
지급이자율, 파생상품	0.0428	0.0397	0.0380	0.0921
차입금, 만기	2026.03.04	2026.07.27	2025.04.08	2024.12.31

파생상품평가손익

(단위 : 백만원)

	금융자산, 분류	
	파생상품	
	통화스왑계약	이자율스왑 계약
거래목적	위험회피	위험회피
현금흐름위험회피에서 당기손익으로 인식한 비효과적인 부분의 이익(손실)	(18,400)	
현금흐름위험회피파생상품평가손익 (주1)		(2,602)

(주1) 당분기 파생상품평가손실 3,459백만원이 발생하였으며, 법인세효과 857백만원을 차감한 2,602백만원을 기타포괄손익누계액으로 인식하였습니다.

9. 매출채권 및 기타채권 - 연결 (연결)

매출채권 및 기타채권의 공시

당분기말

(단위 : 백만원)

	금융자산, 분류						금융자산, 분류 합계
	상각후원가로 측정하는 금융자산, 분류						
	매출채권			기타채권			
	장부금액		장부금액 합계	장부금액		장부금액 합계	
총장부금액	대손총당금	총장부금액		대손총당금			
매출채권 및 기타채권	367,486	(6,148)	361,338	3,705	3,705	365,043	

전기말

(단위 : 백만원)

	금융자산, 분류						금융자산, 분류 합계
	상각후원가로 측정하는 금융자산, 분류						
	매출채권			기타채권			
	장부금액		장부금액 합계	장부금액		장부금액 합계	
총장부금액	대손총당금	총장부금액		대손총당금			
매출채권 및 기타채권	357,478	(6,769)	350,709	4,896	4,896	355,605	

매출채권 및 기타채권 손실총당금과 총장부금액의 변동에 대한 공시

당분기

(단위 : 백만원)

	금융자산, 분류
	상각후원가로 측정하는 금융자산, 분류
	매출채권
금융자산의 기초 대손총당금	6,769
대손상각비(환입), 금융자산의 대손총당금	(187)
제각, 금융자산의 대손총당금	(742)
제각채권의 회수	252
순외환차이에 의한 증가(감소), 금융자산의 대손총당금	56
금융자산의 기말 대손총당금	6,148

전분기

(단위 : 백만원)

	금융자산, 분류
	상각후원가로 측정하는 금융자산, 분류
	매출채권
금융자산의 기초 대손총당금	3,999
대손상각비(환입), 금융자산의 대손총당금	3,328
제각, 금융자산의 대손총당금	(787)
제각채권의 회수	352

순외환차이에 의한 증가(감소), 금융자산의 대손 충당금	(16)
금융자산의 기말 대손충당금	6,876

10. 기타금융자산 및 부채와 기타자산 및 부채 내역 - 연결 (연결)

기타금융자산 내역

당분기말

(단위 : 백만원)

		공시금액
기타유동금융자산		192,643
기타유동금융자산	단기금융상품	156,741
	유동 당기손익인식금융자산 (주 1)	24,000
	유동 계약자산 외의 유동 미수수 익	1,878
	단기보증금	9,895
	유동파생상품자산	57
	단기대여금	72
기타비유동금융자산		55,753
기타비유동금융자산	장기금융상품 (주1)	56
	비유동 당기손익인식금융자산	30,417
	장기보증금	23,066
	기타포괄손익-공정가치측정금융 자산	2,032
	장기미수금	182
기타금융자산		248,396

전기말

(단위 : 백만원)

		공시금액
기타유동금융자산		110,898
기타유동금융자산	단기금융상품	52,789
	유동 당기손익인식금융자산 (주 1)	24,000
	유동 계약자산 외의 유동 미수수 익	2,256
	단기보증금	10,712
	유동파생상품자산	21,051
	단기대여금	90
기타비유동금융자산		59,556
기타비유동금융자산	장기금융상품 (주1)	45

	비유동 당기손익인식금융자산	29,813
	장기보증금	26,838
	기타포괄손익-공정가치측정금융자산	2,848
	장기미수금	12
기타금융자산		170,454

(주1) 유동성 당기손익-공정가치측정 금융자산 및 장기금융상품 중 당좌개설보증금 45백만원은 사용이 제한되어 있습니다.

당기손익-공정가치금융자산의 내역

당분기말

(단위 : 백만원)

금융자산, 범주		당기손익인식금융자산					금융자산, 범주 합계
동반성장 협력대출 예탁금 (주1)	Aspire Food Group Ltd.	New AeroFarms Inc. (주2)	(주)엘티케이비문래 제4호 뉴스테이위탁 관리부동산투자회사	㈜푸드어셈블 (주3)	롯데농식품테크펀드 2호 (주4)		
유동 당기손익인식 금융자산	24,000						24,000
비유동 당기손익인식 금융자산		9,210	12,748	7,259	0	1,200	30,417
당기손익인식금융자 산 합계	24,000	9,210	12,748	7,259	0	1,200	54,417

전기말

(단위 : 백만원)

금융자산, 범주		당기손익인식금융자산					금융자산, 범주 합계
동반성장 협력대출 예탁금 (주1)	Aspire Food Group Ltd.	New AeroFarms Inc. (주2)	(주)엘티케이비문래 제4호 뉴스테이위탁 관리부동산투자회사	㈜푸드어셈블 (주3)	롯데농식품테크펀드 2호 (주4)		
유동 당기손익인식 금융자산	24,000						24,000
비유동 당기손익인식 금융자산		9,208	13,364	6,287	954	0	29,813
당기손익인식금융자 산 합계	24,000	9,208	13,364	6,287	954	0	53,813

(주1) 해당금액은 중소기업지원에 대한 상생협력펀드 가입금액이며 사용이 제한되어 있습니다

(주2) 연결회사는 New AeroFarms Inc., 전환우선주를 보유하고 있습니다. 이사 선임권한을 통하여 피투자회사에 대한 유의적인 영향력을 보유하고 있어 관계기업으로 분류하여야 하나, 해당 투자주식을 통해 관계기업에 대한 소유지분과 연계된 이익에 실질적으로 접근할 수 없는 것으로 판단하여 기업회계기준서 제1109호에 따라 당기손익-공정가치 측정 금융자산으로 분류하여 측정하고 있습니다.

(주3) 연결회사는 이사 선임 권한을 통하여 해당 피투자회사에 대한 유의적인 영향력을 보유하고 있어 관계기업으로 분류하였습니다.

(주4) 연결회사는 당분기중 롯데농식품테크펀드2호의 지분을 1,200백만원에 취득하였습니다.

기타포괄손익-공정가치측정금융자산의 내역

당분기말

(단위 : 백만원)

	금융자산, 범주		금융자산, 범주 합계
	공정가치평가를 기타포괄손익으로 인식하는 금융자산		
	기타포괄손익-공정가치 지정 지분상품투자		
	시장성 있는 지분상품	시장성 없는 지분상품	
기타포괄손익-공정가치 측정금융자산	1,525	508	2,033

전기말

(단위 : 백만원)

	금융자산, 범주		금융자산, 범주 합계
	공정가치평가를 기타포괄손익으로 인식하는 금융자산		
	기타포괄손익-공정가치 지정 지분상품투자		
	시장성 있는 지분상품	시장성 없는 지분상품	
기타포괄손익-공정가치 측정금융자산	1,340	1,508	2,849

위 지분상품의 처분 시 관련 기타포괄손익누계액은 당기손익으로 재분류되지 않습니다.

기타금융부채의 내역

당분기말

(단위 : 백만원)

		공시금액
기타유동금융부채		144,800
기타유동금융부채	단기미지급비용	119,443
	단기예수보증금	25,357
기타비유동금융부채		9,791
기타비유동금융부채	비유동예수보증금	568
	비유동파생상품부채	3,393
	그밖의 기타비유동금융부채	5,830
기타금융부채		154,591

전기말

(단위 : 백만원)

		공시금액
기타유동금융부채		113,766

기타유동금융부채	단기미지급비용	90,214
	단기예수보증금	23,552
기타비유동금융부채		12,905
기타비유동금융부채	비유동예수보증금	1,403
	비유동파생상품부채	2,824
	그밖의 기타비유동금융부채	8,678
기타금융부채		126,671

기타자산에 대한 공시

당분기말

(단위 : 백만원)

		공시금액
기타유동자산		36,366
기타유동자산	유동선급금	16,632
	유동선급비용	14,748
	유동부가세미수금	4,936
	그밖의 기타유동자산	50
기타비유동자산		53
기타비유동자산	장기선급비용	5
	비유동선급금	48
기타자산		36,419

전기말

(단위 : 백만원)

		공시금액
기타유동자산		35,157
기타유동자산	유동선급금	15,617
	유동선급비용	13,369
	유동부가세미수금	5,448
	그밖의 기타유동자산	723
기타비유동자산		935
기타비유동자산	장기선급비용	872
	비유동선급금	63
기타자산		36,092

기타 부채에 대한 공시

당분기말

(단위 : 백만원)

		공시금액
기타 유동부채		50,584
기타 유동부채	단기예수금	7,231

	유동선수금	10,402
	그밖의 기타유동부채(주1)	32,951
기타 비유동 부채		22,229
기타 비유동 부채	그밖의 기타비유동부채 (주1)	22,229
기타부채		72,813

전기말

(단위 : 백만원)

		공시금액
기타 유동부채		43,796
기타 유동부채	단기예수금	7,912
	유동선수금	10,550
	그밖의 기타유동부채(주1)	25,334
기타 비유동 부채		22,197
기타 비유동 부채	그밖의 기타비유동부채 (주1)	22,197
기타부채		65,993

(주1) 장기종업원급여부채는 기타유동부채 및 기타비유동부채에 포함되어 있습니다.

11. 재고자산 - 연결 (연결)

재고자산 세부내역

당분기말

(단위 : 백만원)

		공시금액
재고자산 총장부금액		569,385
재고자산 총장부금액	상품, 총액	34,737
	제품, 총액	155,216
	재공품, 총액	1,729
	반제품, 총액	25,194
	원재료, 총액	275,900
	저장품, 총액	3,642
	미착품, 총액	72,967
평가충당금, 재고자산		(1,565)
총유동재고자산		567,820

전기말

(단위 : 백만원)

		공시금액
재고자산 총장부금액		482,842
재고자산 총장부금액	상품, 총액	44,104
	제품, 총액	144,474
	재공품, 총액	1,195
	반제품, 총액	21,643

	원재료, 총액	231,491
	저장품, 총액	3,242
	미착품, 총액	36,693
평가충당금, 재고자산		(1,690)
총유동재고자산		481,152

당분기에 비용으로 인식하는 재고자산의 금액은 매출원가 중 임대매출원가와 기타매출원가를 제외한 2,122,759백만원(전분기: 2,222,585백만원)이며, 재고자산 순실현가치 평가로 인한 재고자산평가손실 환입액은 125백만원(전분기: 손실 627백만원)입니다.

비용으로 인식한 재고자산에 대한 공시

당분기

(단위 : 백만원)

	공시금액
기간동안 비용으로 인식한 재고자산의 원가	2,122,759
재고자산 평가손실	
재고자산평가손실환입	125

전분기

(단위 : 백만원)

	공시금액
기간동안 비용으로 인식한 재고자산의 원가	2,222,585
재고자산 평가손실	627
재고자산평가손실환입	

매출원가에 대한 공시

당분기

(단위 : 백만원)

		장부금액	
		공시금액	
		3개월	누적
매출원가		742,452	2,133,335
매출원가	상품매출원가	83,152	256,461
	제품매출원가	655,316	1,866,298
	임대매출원가/임대수익원가	1,929	5,839
	기타수익(매출액)에 대한 매출원가	2,055	4,737

전분기

(단위 : 백만원)

		장부금액	
		공시금액	
		3개월	누적

매출원가		761,247	2,231,570
매출원가	상품매출원가	84,184	301,876
	제품매출원가	674,124	1,920,682
	임대매출원가/임대수익 원가	2,131	6,508
	기타수익(매출액)에 대 한 매출원가	808	2,504

12. 영업의 계절적 특성 - 연결 (연결)

연결회사의 주요 사업 중 빙과제품류는 제품의 특성상 계절적 영향을 크게 받습니다. 1년동안 빙과제품류는 전체 매출 중 성수기인 5월부터 8월 사이에 발생하는 매출이 높은 비중을 차지합니다. 그 외의 사업부는 계절적 요인에 의한 영향을 크게 받지 않습니다.

13. 관계기업 및 공동기업 투자 - 연결 (연결)

(1) 당분기말과 전기말 현재 관계기업 및 공동기업 현황은 다음과 같습니다.

구분	기업명	소유지분율		주된 사업장	사용 재무제표일
		당분기말	전기말		
관계기업	롯데농식품테크펀드1호	43.42%	43.42%	대한민국	2024.09.30
	PT.LOTTE RND Center Indonesia	33.33%	33.33%	인도네시아	2024.09.30
	LOTTE F&G Vietnam Company Limited	33.04%	33.04%	베트남	2024.09.30
	(주)푸드어셈블	8.62%	8.62%	대한민국	2024.09.30
공동기업	롯데네슬레코리아(주)	50.00%	50.00%	대한민국	2024.09.30

(2) 관계기업 및 공동기업에 대한 지분법평가 내역은 다음과 같습니다.

- 당분기말

(단위: 백만원)

구분	기업명	기초	취득	지분법평가			분기말
				지분법손익	(부의)지분법 자본변동	외화환산 차이	
관계기업	롯데농식품테크펀드1호	5,485	-	(198)	43	-	5,330
	PT.LOTTE RND Center Indonesia	117	-	(29)	-	5	93
	LOTTE F&G Vietnam Company Limited	5,695	-	335	-	40	6,070
	(주)푸드어셈블(주1)	-	954	(252)	1	-	703
공동기업	롯데네슬레코리아(주)	34,745	-	1,937	255	-	36,937
합 계		46,042	954	1,793	299	45	49,133

(주1) 연결회사는 피투자기업에 대해 유의적 영향력을 보유하고 있으나, 해당 투자주식을 통해 관계기업에 대한 소유지분과 연계된 이익에 실질적으로 접근할 수 없는 것으로 판단하여 기업회계기준서 제1109호에 따라 당기손익-공정가치 측정 금융자산으로 분류하여 측정하였습니다. 당분기 중 연결회사가 보유하고 있던 (주)푸드어셈블상환전환우선주가 전량 보통주로 전환됨에 따라 지분법 적용 대상 관계기업 투자지분으로 분류하였습니다.

- 전분기말

(단위: 백만원)

구분	기업명	기초	취득	지분법평가			분기말
				지분법손익	(부의)지분법 자본변동	외화환산 차이	
관계기업	롯데농식품테크펀드1호	3,930	1,980	(383)	-	-	5,527

	PT.LOTTE RND Center Indonesia	224	-	(85)	-	13	152
	LOTTE F&G Vietnam Company Limited	6,208	-	(465)	-	112	5,855
공동기업	롯데네슬레코리아(주)	35,465	-	(217)	(133)	-	35,115
합 계		45,827	1,980	(1,150)	(133)	125	46,649

(3) 주요 관계기업 및 공동기업의 요약 재무정보 및 관계기업 및 공동기업으로부터 수령한 배당금은 아래와 같습니다.

- 당분기말 및 당분기

(단위: 백만원)

구분	기업명	관계기업 및 공동기업의 당분기 요약재무정보								관계기업 및 공동기업에서 수령한 배당금
		유동 자산	비유동 자산	유동 부채	비유동 부채	수익	계속영업 손익	분기 순손익	총포괄 손익	
관계기업	롯데농식품테크펀드1호	2,987	9,448	159	-	16	(456)	(456)	(356)	-
	PT.LOTTE RND Center Indonesia	156	123	-	-	421	(88)	(88)	(74)	-
	LOTTE F&G Vietnam Company Limited	8,102	22,249	2,341	9,638	16,397	1,791	1,014	1,134	-
	(주)푸드어셈블	2,271	16,610	9,120	8,552	7,026	(2,103)	(2,918)	(2,909)	-
공동기업	롯데네슬레코리아(주)	88,621	76,711	79,404	3,797	182,276	6,079	3,909	4,419	-
합 계		102,137	125,141	91,024	21,987	206,136	5,223	1,461	2,214	-

- 전기말 및 전분기

(단위: 백만원)

구분	기업명	관계기업의 전기말 및 전분기 요약재무정보(주1)								관계기업 및 공동기업에서 수령한 배당금
		유동 자산	비유동 자산	유동 부채	비유동 부채	수익	계속영업 손익	분기 순손익	총포괄 손익	
관계기업	롯데농식품테크펀드1호	3,726	8,998	92	-	18	(882)	(882)	(882)	-
	PT.LOTTE RND Center Indonesia	147	207	-	-	481	(257)	(257)	(217)	-
	LOTTE F&G Vietnam Company Limited	7,227	23,113	3,524	9,577	13,880	(498)	(1,413)	(1,074)	-
공동기업	롯데네슬레코리아(주)	77,553	79,994	75,986	3,850	178,685	(1,058)	(1,494)	(1,692)	-
합 계		88,653	112,312	79,602	13,427	193,064	(2,695)	(4,046)	(3,865)	-

(주1) 전기의 재무상태표는 전기말 기준으로 작성되었으며, 손익계산서는 전분기 기준으로 작성되었습니다.

14. 매각예정자산 - 연결 (연결)

매각예정자산내역에 대한 공시

당분기말

(단위 : 백만원)

	매각예정으로 분류된 비유동자산이나 처분자산집단
매각예정 또는 소유주에 대한 분배예정으로 분류된 비유동자산이나 처분자산집단	10,815

전기말

(단위 : 백만원)

	매각예정으로 분류된 비유동자산이나 처분자산집단
매각예정 또는 소유주에 대한 분배예정으로 분류된 비유동자산이나 처분자산집단	0

연결회사는 증평공장 운영을 중단하고 매각하기로 결정함에 따라 해당 유형자산을 매각예정자산으로 분류하였습니다.

15. 유형자산 - 연결 (연결)

유형자산의 변동에 대한 조정

당분기

(단위 : 백만원)

	토지	건물	구축물	기계장치	차량운반구	기타유형자산	건설중인자산	유형자산 합계
기초 유형자산	759,373	453,927	38,051	427,190	17,717	65,802	213,689	1,975,749
사업결합을 통한 취득 이외의 증가, 유형자산	0	7,236	1,961	61,220	1,589	19,629	135,973	227,608
대체에 따른 증가(감소), 유형자산(주1)(주2)	(33,432)	2,960	1,574	51,483	139	4,792	(108,413)	(80,897)
처분, 유형자산	(130)	(664)	(1,206)	(924)	(328)	(187)	(30)	(3,469)
감가상각비, 유형자산	0	(15,987)	(1,943)	(66,062)	(5,383)	(23,691)	0	(113,066)
국고보조금, 유형자산	0	0	0	0	0	0	0	0
당기손익으로 인식된 손상자산	0	0	0	0	0	0	0	0
당기손익으로 인식된 손상자산환입, 유형자산	0	0	0	0	0	0	166	166
외회환산차이 등, 유형자산(주3)	568	(859)	(406)	432	(45)	29	(27)	(308)
기말 유형자산	726,379	446,613	38,031	473,339	13,689	66,374	241,358	2,005,783

전분기

(단위 : 백만원)

	토지	건물	구축물	기계장치	차량운반구	기타유형자산	건설중인자산	유형자산 합계
기초 유형자산	762,683	486,913	40,197	427,170	17,333	65,055	54,007	1,853,358
사업결합을 통한 취득 이외의 증가, 유형자산	411	3,958	900	37,823	8,316	24,791	123,037	199,236
대체에 따른 증가(감소), 유형자산(주1)(주2)	(506)	(184)	292	26,823	58	1,240	(30,728)	(3,005)
처분, 유형자산	(12,264)	(20,262)	(627)	(8,179)	(199)	(1,547)	0	(43,078)
감가상각비, 유형자산	0	(16,138)	(1,947)	(63,536)	(4,951)	(22,523)	0	(109,095)
국고보조금, 유형자산	0	0	0	0	(1,360)	0	0	(1,360)

당기손익으로 인식된 손상차손	0	0	0	0	0	0	0	(8)	(8)
당기손익으로 인식된 손상차손환입, 유형자산	0	0	0	0	0	0	0	363	363
외화환산차이 등, 유형자산(주3)	3,650	(1,829)	(1,152)	769	87	509	873	2,907	2,907
기말 유형자산	753,974	452,458	37,663	420,870	19,284	67,525	147,544	1,899,318	1,899,318

[당분기]

(주1) 당분기중 분당 영업장 관련 유형자산 31,806 백만원을 투자부동산으로 대체하였습니다.

(주2) 당분기중 증평공장 관련 유형자산 10,815 백만원을 매각예정자산으로 대체하였습니다.

(주3) 외화환산차이 등에는 환율변동효과, 계정간 대체 등이 포함되어 있습니다.

유형자산에 대한 세부 정보 공시

당분기

(단위 : 백만원)

유형자산	토지										구축물										기계장치										차량운반구										기타유형자산										관세종인자산									
	장부금액					장부금액					장부금액					장부금액					장부금액					장부금액					장부금액					장부금액					장부금액																			
	총장부	평가상	리누계	손상차	장부금	총장부	평가상	리누계	손상차	장부금	총장부	평가상	리누계	손상차	장부금	총장부	평가상	리누계	손상차	장부금	총장부	평가상	리누계	손상차	장부금	총장부	평가상	리누계	손상차	장부금	총장부	평가상	리누계	손상차	장부금																									
기말	733,44				(7,064)	736,37	828,23	(352.5)		(29,08)	446.61			(40,33)		(4,171)			38,031		1,816,	(1,326)		(17,90)	473,33		43,083	(27,41)	(1,980)		0	13,680	347,72	(281.0)		(193)	(116)	66,374	241,49		0	0	(140)	241,35																
유형자	3				9	3	34		0	6	3			0					300		.778)			8)	9		4)				0	37)				8				8																				
산																																																												

당분기

(단위 : 백만원)

유형자산	토지										구축물										기계장치										차량운반구										기타유형자산										관세종인자산									
	장부금액					장부금액					장부금액					장부금액					장부금액					장부금액					장부금액					장부금액					장부금액																			
	총장부	평가상	리누계	손상차	장부금	총장부	평가상	리누계	손상차	장부금	총장부	평가상	리누계	손상차	장부금	총장부	평가상	리누계	손상차	장부금	총장부	평가상	리누계	손상차	장부금	총장부	평가상	리누계	손상차	장부금	총장부	평가상	리누계	손상차	장부금	총장부	평가상	리누계	손상차	장부금																				
기말	761,18				(7,208)	753,97	822,75	(341.9)		(27,70)	452,45			(40,41)		(3,651)			37,663		1,769,	(1,334)		(13,20)	420,87		44,622	(22,25)	(3,081)		0	19,284	379,77	(312.2)		(30)	(67,525)	148,04		0	0	(498)	147,54																	
유형자	2				4	8	14		3	8				0					080		.653)			7)	0		7)				9	24)				2				4																				
산																																																												

유형자산 합계금액에 대한 세부 정보 공시

당분기

(단위 : 백만원)

	자산
	유형자산

장부금액					장부금액 합계
총장부금액	감가상각누계액 및 상각누계액	정부보조금	손상차손누계액		
기말 유형자산	4,095,037	(2,028,093)	(2,676)	(58,485)	2,005,783

전분기

(단위 : 백만원)

자산					
유형자산					
장부금액					장부금액 합계
총장부금액	감가상각누계액 및 상각누계액	정부보조금	손상차손누계액		
기말 유형자산	4,007,486	(2,051,458)	(4,413)	(52,297)	1,899,318

감가상각비의 기능별 배분

당분기

(단위 : 백만원)

	매출원가	판매비와 일반관리비	기능별 항목 합계
감가상각비, 유형자산	82,576	30,490	113,066

전분기

(단위 : 백만원)

	매출원가	판매비와 일반관리비	기능별 항목 합계
감가상각비, 유형자산	79,197	29,898	109,095

유형자산의 취득약정

연결회사는 설비투자와 관련한 취득약정을 체결하고 있습니다. (주석 36 참조)

담보로 제공된 자산

당분기말 현재 건물, 구축물, 기계장치 및 토지이용권이 차입금에 대한 담보로 제공되어 있으며, 채권최고액은 42,657백만원(전기말: 44,846백만원)입니다.

담보로 제공한 자산에 대한 공시

당분기말

(단위 : 백만원)

담보제공자산	
담보제공자산	건물, 구축물, 기계장치 및 토지이용권
채권최고액	42,657

전기말

(단위 : 백만원)

담보제공자산	
담보제공자산	건물, 구축물, 기계장치 및 토지이용권
채권최고액	44,846

16-1. 리스 - 연결 (연결)

	자산					자산 합계
	사용권자산					
	토지	건물	기계장치	차량운반구	기타유형자산	
기초 사용권자산	15,740	27,567	7,204	11,860	1,061	63,432
사용권자산의 추가	0	15,786	867	9,646	2,113	28,412
대체를 통한 증가(감소), 사용권자산	0	0	0	0	0	0
처분, 사용권자산	0	(1,203)	0	(1,333)	(180)	(2,716)
사용권자산감가상각비	(233)	(12,971)	(1,934)	(5,886)	(1,013)	(22,037)
순외환차이에 의한 증가(감소), 사용권자산 (주1)	392	4,910	151	158	9	5,620
기말 사용권자산	15,899	34,089	6,288	14,445	1,990	72,711

	자산					자산 합계
	사용권자산					
	토지	건물	기계장치	차량운반구	기타유형자산	
기초 사용권자산	15,833	20,289	3,932	14,621	2,462	57,137
사용권자산의 추가	0	19,513	5,453	3,758	1,270	29,994
대체를 통한 증가(감소), 사용권자산	0	2,343	0	(126)	(2,343)	(126)
처분, 사용권자산	0	(2,752)	0	(2,821)	(86)	(5,659)
사용권자산감가상각비	(225)	(11,682)	(1,580)	(3,927)	(477)	(17,891)
순외환차이에 의한 증가(감소), 사용권자산 (주1)	892	(53)	296	(24)	162	1,273
기말 사용권자산	16,500	27,658	8,101	11,481	988	64,728

(주1) 외화환산차이 등에는 환율변동효과, 계정간 대체 등이 포함되어 있습니다.

사용권자산 장부금액의 구성내역

	자산																			
	사용권자산																			
	토지			건물			기계장치			차량운반구			기타유형자산							
	장부금액	감가상각누계액 및 상각누계액	순상치순누계액	장부금액	감가상각누계액 및 상각누계액	순상치순누계액	장부금액	감가상각누계액 및 상각누계액	순상치순누계액	장부금액	감가상각누계액 및 상각누계액	순상치순누계액	장부금액	감가상각누계액 및 상각누계액	순상치순누계액					
기말 사용권자산	18,310	(2,411)	0	15,899	62,346	(28,257)	0	34,089	13,309	(7,021)	0	6,288	31,566	(17,121)	0	14,445	3,891	(1,901)	0	1,990

	자산																			
	사용권자산																			
	토지			건물			기계장치			차량운반구			기타유형자산							
	장부금액	감가상각누계액 및 상각누계액	순상치순누계액	장부금액	감가상각누계액 및 상각누계액	순상치순누계액	장부금액	감가상각누계액 및 상각누계액	순상치순누계액	장부금액	감가상각누계액 및 상각누계액	순상치순누계액	장부금액	감가상각누계액 및 상각누계액	순상치순누계액					
기말 사용권자산	18,310	(2,411)	0	15,899	62,346	(28,257)	0	34,089	13,309	(7,021)	0	6,288	31,566	(17,121)	0	14,445	3,891	(1,901)	0	1,990

계	감가상각누계액 및 상각누계액			계	감가상각누계액 및 상각누계액			계	감가상각누계액 및 상각누계액			계	감가상각누계액 및 상각누계액			계				
	총장부금액	액	누계		총장부금액	액	누계		총장부금액	액	누계		총장부금액	액	누계					
기말 사용권자산	18,605	(2,105)	0	16,500	53,998	(27,023)	683	27,658	13,222	(5,121)	0	8,101	29,656	(18,175)	0	11,481	3,050	(2,062)	0	988

사용권자산 합계 장부금액의 구성내역

당분기

(단위 : 백만원)

자산				
사용권자산				
장부금액				장부금액 합계
총장부금액	감가상각누계액 및 상각누계액	손상차손누계액		
사용권자산	129,422	(56,711)	0	72,711

전분기

(단위 : 백만원)

자산				
사용권자산				
장부금액				장부금액 합계
총장부금액	감가상각누계액 및 상각누계액	손상차손누계액		
사용권자산	118,531	(54,486)	683	64,728

사용권자산 감가상각비의 배분

당분기

(단위 : 백만원)

	매출원가	판매비와 일반관리비	기능별 항목 합계
감가상각비, 사용권자산	8,837	13,200	22,037

전분기

(단위 : 백만원)

	매출원가	판매비와 일반관리비	기능별 항목 합계
감가상각비, 사용권자산	7,382	10,509	17,891

리스이용자의 리스에 대한 비용 공시

당분기

(단위 : 백만원)

장부금액																			
공시금액																			
자산												자산 합계							
사용권자산																			
토지				건물				기계장치				차량운반구				기타유형자산			
3개월		누적		3개월		누적		3개월		누적		3개월		누적		3개월		누적	
감가상각비, 사용권자산	78	233	4,358	12,971	653	1,934	2,151	5,886	337	1,013	7,577	22,037							

리스부채에 대한 이자비용											892	2,501
인식 면제 규정이 적용된 단기리스에 관련되는 비용											496	1,462
인식 면제 규정이 적용된 소액자산 리스에 관련되는 비용											868	2,516
리스부채 측정 포함되지 않은 변 동리스료에 관련되 는 비용											1,136	3,339
리스 현금유출												29,052

전분기

(단위 : 백만원)

장부금액												
공시금액												
자산											자산 합계	
사용권자산												
토지			건물		기계장비		자량운반구		기타유형자산		3개월	누적
3개월	누적	3개월	누적	3개월	누적	3개월	누적	3개월	누적			
경기상각비, 사용 권자산	75	225	4,020	11,682	590	1,580	1,079	3,927	216	477	5,981	17,891
리스부채에 대한 이자비용											689	2,042
인식 면제 규정이 적용된 단기리스에 관련되는 비용											782	2,711
인식 면제 규정이 적용된 소액자산 리스에 관련되는 비용											917	2,487
리스부채 측정 포함되지 않은 변 동리스료에 관련되 는 비용											704	2,058
리스 현금유출												25,394

16-2. 리스부채 - 연결 (연결)

리스부채의 유동 및 비유동 구분

당분기말

(단위 : 백만원)

	공시금액
유동 리스부채	20,444
비유동 리스부채	39,670
리스부채 합계	60,114

전기말

(단위 : 백만원)

	공시금액
유동 리스부채	18,834
비유동 리스부채	30,952
리스부채 합계	49,786

17. 무형자산 - 연결 (연결)

무형자산 및 영업권의 변동내역에 대한 공시

당분기

(단위 : 백만원)

	산업재산권	회원권	영업권	기타무형자산 (주1)	무형자산 및 영업권 합계
기초의 무형자산 및 영업권	7,017	7,375	129,104	150,853	294,349
사업결합을 통한 취득 이외의 증가, 영업권 이외의 무형자산	168	51	0	13,739	13,958
대체에 따른 증가(감 소), 무형자산 및 영업 권	91	0	0	38,075	38,166
처분, 무형자산 및 영 업권	(24)	(60)	0	(1)	(85)
기타 상각비, 영업권 이외의 무형자산	(630)	0	0	(18,684)	(19,314)
외화환산차이 등에 의 한 증가(감소), 무형자 산 및 영업권 (주2)	149	0	431	1,626	2,206
기말 무형자산 및 영 업권	6,771	7,366	129,535	185,608	329,280

전분기

(단위 : 백만원)

	산업재산권	회원권	영업권	기타무형자산 (주1)	무형자산 및 영업권 합계
기초의 무형자산 및 영업권	7,649	7,375	138,049	159,398	312,471
사업결합을 통한 취득 이외의 증가, 영업권 이외의 무형자산	172	140	0	2,050	2,362
대체에 따른 증가(감 소), 무형자산 및 영업 권	57	0	0	1,253	1,310
처분, 무형자산 및 영 업권	(32)	(143)	0	0	(175)
기타 상각비, 영업권 이외의 무형자산	(705)	0	0	(11,359)	(12,064)

외화환산차이 등에 의한 증가(감소), 무형자산 및 영업권 (주2)	283	0	5,003	6,040	11,326
기말 무형자산 및 영업권	7,424	7,372	143,052	157,382	315,230

(주1) 기타의 무형자산에는 소프트웨어, 브랜드가치 및 고객 관계 등이 포함되어 있습니다.

(주2) 외화환산차이 등에는 환율변동효과, 계정간 대체 등이 포함되어 있습니다.

무형자산상각비의 기능별 배분

당분기

(단위 : 백만원)

	매출원가	판매비와 일반관리비	기능별 항목 합계
기타 상각비, 영업권 이외의 무형자산	2,936	16,378	19,314

전분기

(단위 : 백만원)

	매출원가	판매비와 일반관리비	기능별 항목 합계
기타 상각비, 영업권 이외의 무형자산	708	11,365	12,064

18. 투자부동산 - 연결 (연결)

투자부동산의 변동내역

당분기

(단위 : 백만원)

	측정 전체			
	취득원가			
	투자부동산			투자부동산 합계
	토지	건물	기타자산	
기초 투자부동산	177,609	45,168	8	222,785
사업결합을 통한 취득 이외의 증가, 투자부동산	0	1,557	0	1,557
대체, 투자부동산	31,803	203	0	32,006
처분, 투자부동산	0	(614)	0	(614)
감가상각비, 투자부동산	0	(2,485)	(291)	(2,776)
외화환산차이 등 (주1)	359	1,087	291	1,737
기말 투자 부동산	209,771	44,916	8	254,695

전분기

(단위 : 백만원)

	측정 전체			
	취득원가			
	투자부동산			투자부동산 합계
	토지	건물	기타자산	
기초 투자부동산	186,945	50,249	8	237,202
사업결합을 통한 취득 이외의 증가, 투자부동산				
대체, 투자부동산	506	564	0	1,070
처분, 투자부동산	(975)	(2,407)	0	(3,382)
감가상각비, 투자부동산	0	(2,593)	(298)	(2,891)
외화환산차이 등 (주1)	(1,921)	17	298	(1,606)
기말 투자 부동산	184,555	45,830	8	230,393

(주1) 외화환산차이 등에는 환율변동효과, 계정간 대체 등이 포함되어 있습니다.

투자부동산에 대한 세부 정보 공시

당분기

(단위 : 백만원)

	측정 전체								
	취득원가								
	투자부동산								
	토지			건물			기타자산		
	장부금액		장부금액 합계	장부금액		장부금액 합계	장부금액		장부금액 합계
	총장부금액	감가상각누계액 및 상각누계액		총장부금액	감가상각누계액 및 상각누계액		총장부금액	감가상각누계액 및 상각누계액	
기말 투자 부동산	209,771	0	209,771	83,714	(38,798)	44,916	11	(3)	8

전분기

(단위 : 백만원)

	측정 전체								
	취득원가								
	투자부동산								
	토지			건물			기타자산		
	장부금액		장부금액 합계	장부금액		장부금액 합계	장부금액		장부금액 합계
	총장부금액	감가상각누계액 및 상각누계액		총장부금액	감가상각누계액 및 상각누계액		총장부금액	감가상각누계액 및 상각누계액	
기말 투자 부동산	184,555	0	184,555	86,803	(40,973)	45,830	11	(3)	8

투자부동산 합계금액에 대한 세부 정보 공시

당분기

(단위 : 백만원)

	측정 전체
	취득원가
	자산

	투자부동산		
	장부금액		장부금액 합계
	총장부금액	감가상각누계액 및 상각누계액	
투자부동산	293,496	(38,801)	254,695

전분기

(단위 : 백만원)

	측정 전체		
	취득원가		
	자산		
	투자부동산		
	장부금액		장부금액 합계
	총장부금액	감가상각누계액 및 상각누계액	
투자부동산	271,369	(40,976)	230,393

투자부동산에서 발생한 임대수익, 순직접운영비용

당분기

(단위 : 백만원)

	공시금액
투자부동산에서 발생한 임대수익	11,334
감가상각비, 투자부동산	2,776
투자부동산감가상각비, 매출원가	2,756
투자부동산감가상각비, 판관비	20
유지보수비용, 투자부동산	2,168

전분기

(단위 : 백만원)

	공시금액
투자부동산에서 발생한 임대수익	14,435
감가상각비, 투자부동산	2,891
투자부동산감가상각비, 매출원가	2,872
투자부동산감가상각비, 판관비	19
유지보수비용, 투자부동산	1,772

19. 매입채무 및 기타채무 - 연결 (연결)

매입채무 및 기타채무

당분기말

(단위 : 백만원)

	공시금액
매입채무 및 기타유동채무	264,101

매입채무 및 기타유동채무	유동매입채무(주1)(주2)	171,339
	단기미지급금(주1)(주2)	92,762

전기말

(단위 : 백만원)

		공시금액
매입채무 및 기타유동채무		293,178
매입채무 및 기타유동채무	유동매입채무(주1)(주2)	167,221
	단기미지급금(주1)(주2)	125,957

(주1) 매입채무 및 미지급금에는 공급자금융약정을 통한 전자결제를 이용하여 결제한 자재비 금액이 포함되어 있습니다. 회사는 공급자를 수취인으로한 외상매출채권을 발행하고, 판매자는 이를 거래은행에 양도하여 대출을 받을 수 있습니다. 당분기말 현재 관련 매입채무 및 기타채무의 금액은 19,748백만원(전기말 : 40,136백만원)입니다.

(주2) 연결회사는 정상영업주기 이내에 대금을 지급하며, 동 약정 관련하여 발생하는 수수료 및 제공하는 담보는 없으므로, 해당 금액을 매입채무 및 기타채무로 분류하고, 현금흐름표에서 영업활동 현금흐름으로 표시합니다.

20. 차입금 등 - 연결 (연결)

유동차입금 내역에 대한 공시

당분기말

(단위 : 백만원)

차입금명칭																			차입금													
단기차입금																																
단기차입금1			단기차입금2			단기차입금3			Back-up Line CP1 (주1)			Back-up Line CP2			유동성장기부채1		유동성장기부채2		유동성장기부채3		유동성장기부채4		유동성장기부채5		유동성장기부채6		명칭					
범위	상위범	범위	상위범	범위	상위범	범위	상위범	범위	상위범	범위	상위범	범위	상위범	범위	상위범	범위	상위범	범위	상위범	범위	상위범	범위	상위범	범위	상위범	범위		상위범	범위	상위범		
위	위	위	위	위	위	위	위	위	위	위	위	위	위	위	위	위	위	위	위	위	위	위	위	위	위	위	위	위	위			
차입처		(주)신한은행			부산은행			Faysal bank Limited			(주)신한은행			(주)신한은행			미즈호은행			미즈호은행			미즈호은행			농협은행			(주)우리은행			(주)우리은행
최장만기					2025-03-13			2025-09-30			2025-04-08			2024-10-14			2024-10-29			2024-10-11			2025-01-24			2025-04-20			2025-01-22			2025-09-30
차입금이자율			0.0345	0.0450		0.2097	0.2464									0.0219			0.0533			0.0250			0.0415					0.0490	0.2045	
차입금기준이자율										91일물 CD			91일물 CD															3			SOFR	
차입금기준이자율조										0.0080			0.0115															0.0084				

사채																			1,002,273
유동 사채 및 비유동 사채의 유동성 대제																			238,911
부분																			
유동 사채 및 비유동 사채, 영탁금																			238,940
등 사채의 유동성																			
대제 부분																			(29)
비유동 사채의 비유동성 부분																			763,362

상기 사채는 만기 일시상환되며, 이자는 3개월마다 후급됩니다.

(주1) 연결회사는 상기 차입금과 관련하여 이자율변동에 따른 현금흐름 변동위험을 회피하기 위한 목적으로 이자율스왑거래를 이용하고 있습니다.

사채의 공정가치에 대한 공시

당분기말

(단위 : 백만원)

	장부금액	장부금액 합계
	공시금액	
	측정 전체	
	재무상태표상에 공정가치로 측정되지 않았지만 공시된 공정가치 (주1)	
사채	1,042,811	1,030,734

전기말

(단위 : 백만원)

	장부금액	장부금액 합계
	공시금액	
	측정 전체	
	재무상태표상에 공정가치로 측정되지 않았지만 공시된 공정가치 (주1)	
사채	1,005,701	1,002,273

(주1) 공정가치는 연결회사와 신용등급이 동일한 회사채 (AA0) 수익률로 미래 현금흐름을 할인하여 산출하였습니다.

21. 퇴직급여 - 연결 (연결)

순확정급여채무(자산)의 변동

당분기

(단위 : 백만원)

	장부금액	
	공시금액	
	3개월	누적

당기근무원가, 순확정급여부채 (자산)	6,476	19,416
순이자비용(수익), 확정급여제도	(352)	(1,084)
퇴직급여비용 합계, 확정급여제도	6,124	18,332

전분기

(단위 : 백만원)

	장부금액	
	공시금액	
	3개월	누적
당기근무원가, 순확정급여부채 (자산)	5,227	15,601
순이자비용(수익), 확정급여제도	(547)	(1,659)
퇴직급여비용 합계, 확정급여제도	4,680	13,942

종업원급여의 배분

당분기

(단위 : 백만원)

	매출원가	판매비와 일반관리비	기능별 항목 합계
퇴직급여비용 합계, 확정급여제도	7,633	10,699	18,332

전분기

(단위 : 백만원)

	매출원가	판매비와 일반관리비	기능별 항목 합계
퇴직급여비용 합계, 확정급여제도	5,357	8,585	13,942

확정급여제도에 대한 공시

당분기말

(단위 : 백만원)

	공시금액
확정급여채무, 현재가치	230,511
사외적립자산, 공정가치 (주1)	(239,639)
순확정급여부채(자산)	(9,128)

전기말

(단위 : 백만원)

	공시금액
확정급여채무, 현재가치	213,345
사외적립자산, 공정가치 (주1)	(244,121)
순확정급여부채(자산)	(30,776)

(주1) 당분기말 사외적립자산의 공정가치는 국민연금전환금 48백만원(전기말 : 48백만원)이 포함된 금액입니다.

확정기여제도에 대한 공시

당분기

(단위 : 백만원)

	매출원가	판매비와 일반관리비	기능별 항목 합계
퇴직급여비용, 확정기여제도	2,713	3,156	5,869

전분기

(단위 : 백만원)

	매출원가	판매비와 일반관리비	기능별 항목 합계
퇴직급여비용, 확정기여제도	2,762	3,578	6,340

22. 총당부채 - 연결 (연결)

기타총당부채에 대한 공시

당분기

(단위 : 백만원)

	공시금액
기초 기타총당부채	18,798
사용된 총당부채, 기타총당부채 (주1)	(4,208)
환입된 총당부채, 기타총당부채	(1,702)
기타 변동에 따른 증가(감소), 기타총당부채	(72)
기말 기타총당부채 (주2)	12,816
차감 : 유동총당부채	(12,456)
비유동총당부채	360

전분기

(단위 : 백만원)

	공시금액
기초 기타총당부채	20,105
사용된 총당부채, 기타총당부채 (주1)	(5,672)
환입된 총당부채, 기타총당부채	(171)
기타 변동에 따른 증가(감소), 기타총당부채	153
기말 기타총당부채 (주2)	14,415
차감 : 유동총당부채	(13,895)
비유동총당부채	520

(주1) 연중사용액은 당기 중 발생한 반품금액 및 기타 납세의무에 따른 지급액 등입니다.

(주2) 연결회사는 반품과 관련하여 장래에 반품될 것이 예상되는 금액을 과거 경험율 등을 기초로 추정하여 반품총당부채로 계상하고 있으며, 기타 납세의무 등과 관련된 부채를 계상하였습니다.

23. 자본금 등 - 연결 (연결)

주식의 분류에 대한 공시

당분기말

(단위 : 원)

	보통주
수권주식수 (단위 : 주)	30,000,000
주당 액면가액	500
발행주식수 (단위 : 주)	9,434,574
자본금	4,717,287,000

전기말

(단위 : 원)

	보통주
수권주식수 (단위 : 주)	30,000,000
주당 액면가액	500
발행주식수 (단위 : 주)	9,434,574
자본금	4,717,287,000

당분기말 현재 연결회사의 발행주식수 중 상법에 의하여 의결권이 제한돼 있는 주식수는 보통주 자기주식 보유분 593,307주(전기말 : 593,307주)입니다.

자본잉여금에 대한 공시

당분기말

(단위 : 백만원)

	자본잉여금
주식발행초과금	1,130,430

전기말

(단위 : 백만원)

	자본잉여금
주식발행초과금	1,130,430

기타자본구성요소

당분기말

(단위 : 백만원)

		공시금액
기타자본구성요소		437,861
기타자본구성요소	자기주식	(23,297)
	기타	461,158

전기말

(단위 : 백만원)

		공시금액

기타자본구성요소		437,861
기타자본구성요소	자기주식	(23,297)
	기타	461,158

24. 기타포괄손익누계액 - 연결 (연결)

자본을 구성하는 적립금에 대한 공시

당분기말

(단위 : 백만원)

		공시금액
기타포괄손익누계액		(51,822)
기타포괄손익누계액	지분상품에 대한 투자자산으로 인한 손익 적립금	(2,417)
	현금흐름위험회피 적립금	(3,622)
	환산 관련 외환차이 적립금	(45,827)
	관계기업투자의 기타포괄손익에 대한 지분 적립금	44

전기말

(단위 : 백만원)

		공시금액
기타포괄손익누계액		(47,793)
기타포괄손익누계액	지분상품에 대한 투자자산으로 인한 손익 적립금	(1,789)
	현금흐름위험회피 적립금	(1,021)
	환산 관련 외환차이 적립금	(44,853)
	관계기업투자의 기타포괄손익에 대한 지분 적립금	(130)

상기 기타포괄손익누계액의 증감은 법인세효과가 차감된 후의 금액입니다.

기타포괄손익누계액의 증감에 대한 공시

당분기

(단위 : 백만원)

	자본				자본 합계
	기타적립금				
	지분상품에 대한 투자 자산으로 인한 손익 적립금	현금흐름위험회피 적립금	환산 관련 외환차이 적립금	관계기업투자의 기타 포괄손익에 대한 지분 적립금	
기초 기타포괄손익누계액	(1,789)	(1,021)	(44,853)	(130)	(47,793)
기타포괄손익누계액의 증가(감소)	(628)	(4,461)	(974)	174	(5,889)
재분류조정	0	1,860	0	0	1,860

기말 기타포괄손익누계액	(2,417)	(3,622)	(45,827)	44	(51,822)
--------------	---------	---------	----------	----	----------

전분기

(단위 : 백만원)

	자본				자본 합계
	기타적립금				
	지분상품에 대한 투자 자산으로 인한 손익 적립금	현금흐름위험회피 적립금	환산 관련 외환차이 적립금	관계기업투자의 기타 포괄손익에 대한 지분 적립금	
기초 기타포괄손익누계액	(1,760)	1,592	(47,617)	(79)	(47,864)
기타포괄손익누계액의 증가(감소)	(14)	912	13,539	26	14,463
재분류조정	0	(1,598)	0	0	(1,598)
기말 기타포괄손익누계액	(1,774)	906	(34,078)	(53)	(34,999)

25. 이익잉여금 - 연결 (연결)

이익잉여금의 구성내역에 대한 공시

당분기말

(단위 : 백만원)

		공시금액
이익잉여금		609,243
이익잉여금	법정적립금 (주1)	2,359
	임의적립금 (주2)	200
	미처분이익잉여금(미처리결손금)	606,684

전기말

(단위 : 백만원)

		공시금액
이익잉여금		528,966
이익잉여금	법정적립금 (주1)	2,359
	임의적립금 (주2)	200
	미처분이익잉여금(미처리결손금)	526,407

(주1) 연결회사는 상법의 규정에 따라 자본금의 50%에 달할 때까지 매 결산기마다 금전에 의한 이익배당액의 10%이상의 금액을 이익준비금으로 적립하도록 되어 있으며, 동 이익준비금은 현금으로 배당할 수 없으나 자본전입 또는 결손보전이 가능합니다.

(주2) 정보통신망법 제32조의 3에 의거 개인정보 유출로 인한 이용자 피해 사례 증가에 따라 손해배상책임의 이행을 보장하도록 준비금을 적립하였습니다.

26. 고객과의 계약에서 생기는 수익 - 연결 (연결)

수익으로 인식한 금액에 대한 공시

당분기

(단위 : 백만원)

		장부금액	
		공시금액	
		3개월	누적
수익(매출액)		1,078,471	3,073,721
수익(매출액)	고객과의 계약에서 생기는 수익	1,072,868	3,057,948
	기타 원천으로부터의 수익: 임대수익	5,603	15,773

전분기

(단위 : 백만원)

		장부금액	
		공시금액	
		3개월	누적
수익(매출액)		1,086,537	3,086,749
수익(매출액)	고객과의 계약에서 생기는 수익	1,081,077	3,070,118
	기타 원천으로부터의 수익: 임대수익	5,460	16,631

고객과의 계약에서 생기는 수익의 구분에 대한 공시

당분기

(단위 : 백만원)

	재화나 용역의 이전 시기				재화나 용역의 이전 시기 합계	
	한 시점에 이전하는 재화나 서비스		기간에 걸쳐 이전하는 재화나 서비스			
	3개월	누적	3개월	누적	3개월	누적
고객과의 계약에서 생기는 수익	1,072,072	3,055,908	796	2,040	1,072,868	3,057,948

전분기

(단위 : 백만원)

	재화나 용역의 이전 시기				재화나 용역의 이전 시기 합계	
	한 시점에 이전하는 재화나 서비스		기간에 걸쳐 이전하는 재화나 서비스			
	3개월	누적	3개월	누적	3개월	누적
고객과의 계약에서 생기는 수익	1,081,059	3,069,997	18	121	1,081,077	3,070,118

반품매출

연결회사는 당분기 매출 중 장래에 반품될 것이 예상되는 금액을 과거 반품경험률, 회전기일과 유통기한 등을 기초로 추정하여 반품충당부채를 계상하고 있습니다. 제품 및 상품 특성상 반품 자산에 대한 회수가능성이 없다고 판단되어 반품매출에 대해 자산을 계상하고 있지 않습니다. (주석 22 참조)

27. 판매비와 관리비 - 연결 (연결)

판매비와관리비에 대한 공시

당분기

(단위 : 백만원)

	장부금액	
	공시금액	
	3개월	누적
급여, 판관비	65,109	190,786
퇴직급여, 판관비	4,693	13,434
장기종업원급여, 판관비	(9)	2,446
복리후생비, 판관비	13,382	36,913
여비교통비, 판관비	2,117	6,049
차량유지비, 판관비	2,478	6,607
보험료, 판관비	1,033	3,145
세금과공과, 판관비	1,259	8,404
업무추진비, 판관비	908	2,418
소모품비, 판관비	2,272	6,641
통신비, 판관비	1,050	3,060
수선비, 판관비	1,935	5,894
임차료, 판관비	2,140	6,213
감가상각비, 판관비	14,378	43,710
무형자산상각비, 판관비	5,512	16,378
지급수수료, 판관비	84,687	238,918
광고선전비, 판관비	20,055	66,389
판매수수료, 판관비	18,973	50,978
판매촉진비, 판관비	3,957	12,932
대손상각비(대손충당금환입), 판관비	(448)	(187)
운반보관비, 판관비	11,083	33,699
기타판매비와관리비	3,412	8,891
판매비와관리비	259,976	763,718

전분기

(단위 : 백만원)

	장부금액
--	------

	공시금액	
	3개월	누적
급여, 판관비	62,983	181,469
퇴직급여, 판관비	2,834	12,651
장기종업원급여, 판관비	368	2,502
복리후생비, 판관비	12,514	35,542
여비교통비, 판관비	1,603	4,735
차량유지비, 판관비	4,430	12,945
보험료, 판관비	952	2,557
세금과공과, 판관비	1,237	8,637
업무추진비, 판관비	784	2,183
소모품비, 판관비	2,640	7,129
통신비, 판관비	1,054	3,039
수선비, 판관비	2,811	6,766
임차료, 판관비	2,765	8,153
감가상각비, 판관비	15,066	40,426
무형자산상각비, 판관비	3,794	11,356
지급수수료, 판관비	70,714	196,539
광고선전비, 판관비	20,707	60,066
판매수수료, 판관비	19,739	53,100
판매촉진비, 판관비	1,865	11,001
대손상각비(대손충당금환입), 판관비	1,537	3,329
운반보관비, 판관비	10,942	33,706
기타판매비와관리비	3,319	9,542
판매비와관리비	244,658	707,373

28. 비용의 성격별 분류 - 연결 (연결)

비용의 성격별 분류 공시

당분기

(단위 : 백만원)

	장부금액	
	공시금액	
	3개월	누적
제품, 상품 및 재공품의 변동	11,340	(6,312)
원재료와 소모품의 사용액 등	474,409	1,315,302
상품의 매입	105,024	324,950
종업원급여비용	143,568	422,777
광고비	20,055	66,389

임차료	3,413	9,386
지급수수료	127,500	363,748
감가상각비	46,633	137,879
무형자산상각비	6,539	19,314
판매수수료	18,972	50,979
판매촉진비	3,957	12,932
기타 비용	41,017	179,709
성격별 비용 합계	1,002,427	2,897,053

전분기

(단위 : 백만원)

	장부금액	
	공시금액	
	3개월	누적
제품, 상품 및 재공품의 변동	27,185	(38,025)
원재료와 소모품의 사용액 등	461,690	1,415,050
상품의 매입	78,472	302,205
종업원급여비용	134,569	392,191
광고비	20,707	60,066
임차료	2,853	9,833
지급수수료	124,347	354,051
감가상각비	45,471	129,877
무형자산상각비	4,036	12,064
판매수수료	19,739	53,100
판매촉진비	1,866	11,001
기타 비용	84,970	237,530
성격별 비용 합계	1,005,905	2,938,943

29&30. 기타수익과 기타비용 - 연결 (연결)

기타수익 및 기타비용

당분기

(단위 : 백만원)

		장부금액	
		공시금액	
		3개월	누적
기타이익		2,984	10,176
기타이익	순외환차익	1,102	4,156
	외화환산이익	(358)	1,039
	사용권자산처분이익	58	186
	유형자산처분이익	556	1,088

	투자부동산처분이익	0	0
	유형자산손상차손환입	(3)	166
	잡이익	1,629	3,541
기타손실		3,712	15,907
기타손실	순외환차손	1,803	5,381
	외화환산손실	282	1,336
	투자부동산처분손실	0	415
	유형자산손상차손	0	0
	유형자산처분손실	15	2,662
	무형자산처분손실	6	25
	사용권자산처분손실	4	75
	기부금	1,052	3,779
	잡손실	550	2,234

전분기

(단위 : 백만원)

		장부금액	
		공시금액	
		3개월	누적
기타이익		40,564	48,598
기타이익	순외환차익	669	2,428
	외화환산이익	446	1,966
	사용권자산처분이익	31	131
	유형자산처분이익	35,156	35,547
	투자부동산처분이익	2,635	2,635
	유형자산손상차손환입	2	363
	잡이익	1,625	5,528
기타손실		11,691	32,089
기타손실	순외환차손	1,401	4,498
	외화환산손실	686	2,706
	투자부동산처분손실	0	0
	유형자산손상차손	8	8
	유형자산처분손실	6,481	11,488
	무형자산처분손실	11	35
	사용권자산처분손실	28	61
	기부금	1,102	3,729
	잡손실	1,974	9,564

31&32. 금융수익과 금융비용 - 연결 (연결)

금융수익 및 금융비용

당분기

(단위 : 백만원)

		장부금액	
		공시금액	
		3개월	누적
금융수익		(2,641)	46,330
금융수익	이자수익	4,671	16,052
	외화환산이익(금융수익)	(1,372)	21,447
	파생상품평가이익(금융수익)	(5,940)	1,510
	파생상품거래이익(금융수익)	0	3,620
	당기손익인식금융자산평가이익	0	3,587
	배당금수익	0	114
금융원가		11,654	69,629
금융원가	이자비용(금융원가)	13,653	40,556
	외환차손(금융원가)	302	4,167
	외화환산손실(금융원가)	(3,321)	4,376
	당기손익-공정가치측정금융상품평가손실	0	616
	기타의대손상각비	0	4
	파생상품평가손실(금융원가)	1,020	19,910

전분기

(단위 : 백만원)

		장부금액	
		공시금액	
		3개월	누적
금융수익		9,080	24,567
금융수익	이자수익	4,420	12,611
	외화환산이익(금융수익)	620	3,252
	파생상품평가이익(금융수익)	4,040	8,590
	파생상품거래이익(금융수익)	0	0
	당기손익인식금융자산평가이익	0	0
	배당금수익	0	114
금융원가		22,140	64,744

금융원가	이자비용(금융원가)	12,073	36,110
	외환차손(금융원가)	132	1,477
	외화환산손실(금융원가)	9,946	25,831
	당기손익-공정가치측정 금융상품평가손실	(11)	1,326
	기타의대손상각비	0	0
	파생상품평가손실(금융 원가)	0	0

33. 법인세비용 - 연결 (연결)

법인세비용은 당기법인세비용에서 과거기간 당기법인세에 대하여 당기에 인식한 조정사항, 일시적 차이의 발생과 소멸로 인한 이연법인세비용(수익) 및 당기손익 이외로 인식되는 항목과 관련된 법인세비용을 조정하여 산출하였습니다. 당분기 법인세비용의 평균유효세율은 28.43% 입니다. (전분기: 31.89%)

평균유효세율에 대한 공시

당분기

	공시금액
평균유효세율	0.2843

전분기

	공시금액
평균유효세율	0.3189

연결회사는 필라2 법인세의 적용대상이나 당분기말 현재 재무제표에 추가로 인식한 법인세는 없습니다.

34. 주당이익 - 연결 (연결)

기본주당순이익은 연결회사의 보통주 분기순이익을 회사가 매입하여 자기주식(주식 23)으로 보유하고 있는 보통주를 제외한 당분기의 가중평균유통보통주식수로 나누어 산정하였습니다. 당분기의 기본주당순이익의 계산내역은 다음과 같습니다.

주당이익

당분기

(단위 : 원)

	장부금액	
	공시금액	
	3개월	누적
지배기업의 보통주에 귀속되는 당기순이익(손실)	46,073,686,737	109,695,202,940
가중평균유통보통주식수 (단위 : 주)	8,841,267	8,841,267

기본주당이익(손실)	5,211	12,407
------------	-------	--------

전분기

(단위 : 원)

	장부금액	
	공시금액	
	3개월	누적
지배기업의 보통주에 귀속되는 당기순이익(손실)	71,161,825,463	85,674,940,445
가중평균유통보통주식수 (단위 : 주)	8,841,267	8,841,267
기본주당이익(손실)	8,049	9,690

가중평균유통보통주식수의 산정내역

당분기

	유통주식		유통주식 합계
	보통주	자기주식	
	기초유통보통주	기초자기주식	
가중평균유통보통주식수 산정을 위한 주식수	9,434,574	(593,307)	8,841,267
가중평균유통보통주식수 산정을 위한 가중치	274	274	
가중평균유통보통주식수 산정을 위한 적수	2,585,073,276	(162,566,118)	2,422,507,158
기본 및 희석주당이익의 계산을 위한 분모의 조정에 대한 기술			가중평균유통보통주식수 : 2,422,507,158 ÷ 274일 = 8,841,267주

전분기

	유통주식		유통주식 합계
	보통주	자기주식	
	기초유통보통주	기초자기주식	
가중평균유통보통주식수 산정을 위한 주식수	9,434,574	(593,307)	8,841,267
가중평균유통보통주식수 산정을 위한 가중치	273	273	
가중평균유통보통주식수 산정을 위한 적수	2,575,638,702	(161,972,811)	2,413,665,891
기본 및 희석주당이익의 계산을 위한 분모의 조정에 대한 기술			가중평균유통보통주식수 : 2,413,665,891 ÷ 273일 = 8,841,267주

회석주당순이익

연결회사는 회석증권을 발행하지 않았으므로 회석주당순이익은 기본주당순이익과 동일합니다.

35. 배당금 - 연결 (연결)

2023년 12월 31일로 종료하는 회계기간에 대한 배당금은 26,885백만원(전분기 21,020백만원) 중 26,882백만원은 당분기 중 지급되었습니다. 세부내역은 다음과 같습니다.

배당금에 대한 공시

당분기

(단위 : 백만원)

	롯데월드푸드(주)	LOTTE Rakhat JSC	Lotte Confectionery Holdings B.V.	L&M Mayson Company Limited	연결실체 합계
소유주에 대한 배분으로 인식된 배당금	26,524	361	0	0	26,885

전분기

(단위 : 백만원)

	롯데월드푸드(주)	LOTTE Rakhat JSC	Lotte Confectionery Holdings B.V.	L&M Mayson Company Limited	연결실체 합계
소유주에 대한 배분으로 인식된 배당금	20,335	327	163	195	21,020

36. 우발부채, 우발자산 및 약정사항 - 연결 (연결)

법적소송우발부채에 대한 공시

당분기말

(단위 : 백만원)

	제소(원고)	피소(피고)
소송 건수	33	22
소송 금액	1,665	86,780

전기말

(단위 : 백만원)

	제소(원고)	피소(피고)
소송 건수	38	24
소송 금액	2,333	82,102

당분기말 공정위 조사와 관련한 과징금부과처분 등 취소청구가 진행중이며, 상기 원고 소가에는 동 금액이 포함되어 있지 않습니다.

연결회사는 상기 소송의 전망은 예측할 수 없으나 소송결과가 연결재무제표에 미치는 영향은 중요하지 않을 것으로 예상하고 있습니다.

약정에 대한 공시

당분기말

(단위 : 백만원)

	당좌차월	기업어음	일반대출한도	시설자금대출	외담대 등 (주1)	L/C한도	파생상품 통화선도	Local L/C한도	이행보증
약정처	(주)신한은행 외	(주)신한은행	(주)우리은행 외	우리은행 런던지점	기업은행 외	(주)우리은행 외	(주)신한은행	(주)하나은행	서울보증보험 외

약정 금액	51,022	90,000	68,060	323	85,000			1,000	14,648
금융기관 약정 한도 액 (외화단위 : 1000 USD)						USD 54,195	USD 4,000		

전기말

(단위 : 백만원)

	당좌자필	기업어음	일반대출한도	시설자금대출	외담대 등 (주1)	L/C한도	파생상품 통화선도	Local L/C한도	이행보증
약정처	(주)신한은행 외	(주)신한은행	(주)우리은행 외	우리은행 런던지점	기업은행 외	(주)우리은행 외	(주)신한은행	(주)하나은행	서울보증보험 외
약정 금액	48,338	90,000	59,888	318	85,000			1,000	16,281
금융기관 약정 한도 액 (외화단위 : 1000 USD)						USD 59,620	USD 4,000		

(주1) 연결회사의 매입채무 등에 대하여 거래처가 연결회사의 신용으로 채권을 할인받을 수 있는 약정에 따른 대출한도 금액을 표시하고 있습니다.

타인으로부터 제공받는 용역에 대한 공시

	스낵(치토스) 생산 기술	스낵(도리토스) 생산 기술	퀘이커 생산 기술	GooGoo 상표 사용
기술제공자	PepsiCo, Inc.	PepsiCo, Inc.	PepsiCo, Inc.	STANDARD CANDY COMPANY, LLC
기술사용료	순매출액의 3.00% 또는 총매출의 2.00% 중 큰 금액으로 지급	순매출액의 3.00% 또는 총매출의 2.18% 중 큰 금액으로 지급	순매출액의 3.00% 또는 총매출의 2.00% 중 큰 금액으로 지급	매출액의 1.35%
계약만료일자	2024년 12월	2024년 12월	2024년 12월	2026년 12월

분할 전 연결회사 채무에 대한 연대 책임

	분할 전 연결회사 채무에 대한 연대 책임
의무의 성격에 대한 기술, 우발부채	연결회사는 상법 제530조의 9제1항에 의거하여 분할존속회사인 롯데지주 주식회사와 함께 분할 전의 회사(舊 롯데제과(주), 舊 롯데푸드(주)(*1)) 채무에 대하여 연대하여 변제할 책임이 있습니다. (*1) 2022년 7월 합병으로 피합병법인인 舊 롯데푸드(주)가 보유하고 있던 롯데지주 주식회사와 인적분할 전의 회사 채무에 관한 연대책임이 승계되었습니다."

보증 관련 우발부채, 비 PF 우발부채에 대한 공시

	우발부채				
	보증 관련 우발부채				
	보증처				
	우리은행 바레인지점	하나은행 암스테르담 지점 (주1)	하나은행 바레인지점 (주1)	우리은행 런던지점	IBK 기업은행 칭다오 분행 (주2)
종속기업의 명칭	Lotte Confectionery RUS LLC	Lotte Confectionery RUS LLC	Lotte Confectionery RUS LLC	Lotte India Co., Ltd	Lotte Qingdao Foods co.,Ltd
지급보증금액(외화단위: 1,000)	USD 16,800	USD 14,000	USD 5,000	USD 24,600	CNY 14,820
지급보증기간	22년 10월 13일 ~24년 10월 10일	24년 04월 22일 ~25년 04월 22일	24년 04월 22일 ~25년 04월 22일	20년 02월 26일 ~25년 01월 22일	24년 09월 30일 ~24년 12월 31일
지급보증에 대한 비고 (설명)	자금차입	자금차입	자금차입	자금차입	자금차입

(주1) 연결회사는 전기 중 러시아 은행의 SWIFT 결제 시스템에 대한 접근제한 등의 조치로 인해 해당 차입금 이자를 회사가 금융기관에 대납하고, 종속기업에 상환청구하는 대출약정을 체결하였습니다. 당분기말 현재 대출 실행잔액은 약 24억원이며 재무상태표상 기타비유동금융자산에 포함되어 있습니다.

(주2) 직전 보증기간(24년 1월 12일~24년 9월 30일)에서 기간 연장 되었습니다.

특수관계자와 체결한 상표권 라이선스 제공 계약에 대한 공시

	기술제공1	기술제공2	상표권제공	기술제공3
라이선스 관련제품	초코파이	SPOUT	SPOUT	초코파이외
라이선스 사용처	Lotte India Co., Ltd.	Lotte India Co., Ltd.	Lotte India Co., Ltd.	Lotte Confectionery RUS LLC
라이선스 제공기간	17년 10월 01일 ~ 24년 12월 31일	17년 10월 01일 ~ 24년 12월 31일	17년 10월 01일 ~ 24년 12월 31일	23년 01월 01일 ~ 32년 12월 31일
라이선스 사용료	순매출액의 2.50%	순매출액의 2.50%	순매출액의 2.50%	순매출액의 2.50%

특수관계자와 체결한 상표권 라이선스 사용 계약에 대한 공시

	칸타타 상표 사용	엔제리너스 상표 사용	롯데 브랜드 사용	경영자문 수수료	자회사 위탁업무 수수료
라이선스 제공사	롯데칠성음료	롯데지알에스	롯데지주(주)	롯데지주(주)	롯데지주(주)
라이선스 사용료	매출액의 3.0%	매출액의 2.5%	광고선전비를 차감한 매출액의 0.2% (해외 법인 0.15%)	배부기준금액에 5%를 곱한 금액을 가산한 금액	배부기준금액에 5%를 곱한 금액을 가산한 금액
라이선스 계약만료일	2024.10.31, 자동연장 1년	2024.10.31, 자동연장 1년	2024.12.31, 자동연장 1년	2024.12.31, 자동연장 1년	2024.12.31, 자동연장 1년

주주간약정사항

주주간약정사항	
의무의 성격에 대한 기술, 우발부채	<p>연결회사가 직,간접으로 80% 지분을 보유하고 있는 종속기업인 L&M Mayson Company Limited를 인수함에 있어 잔여지분을 보유하고 있는 MYANMAR MAYSON INDUSTRIES CO., LTD(이하MMI)측과 주주간 약정을 체결하였으며 해당 약정에는 공정가치 또는 기준가격 둘 중 큰 금액으로 연결회사 또는 연결회사가 지정하는 제3자가 직접 매수 또는 매도할 것을 요구하는 콜옵션 및 풋옵션이 양사에 부여되어 있습니다.</p> <p>풋옵션의 경우 보고기간말 현재 미얀마의 외국인 투자법에 따라 연결회사가 지분을 추가 취득하는 것은 법률상 제한되어 있기 때문에 연결회사가 지정하는 제3자를 통해서만 매수할 수 있습니다. 제3자 지정에 대한 권리는 연결회사가 보유하고 있으며 연결회사는 기준가격 이상으로 거래될 수 있는 제3자를 찾을 때까지 풋옵션 행사를 무기한 연기할 수 있습니다. 다만, 미얀마의 외국인투자법이 개정되어 연결회사의 추가 지분매입이 허용되는 경우 연결회사를 통한 풋옵션 행사가 가능하며 풋옵션의 행사가격의 현재가치가 금융부채로 인식될 수 있습니다.</p>

발생하지 않은 유형자산 취득 및 자본적지출 약정사항에 대한 공시

당분기말

(단위 : 백만원)

	유형자산
유형자산을 취득하기 위한 약정액	222,050

전기말

(단위 : 백만원)

	유형자산
유형자산을 취득하기 위한 약정액	172,713

당분도 제공한 자산에 대한 공시

(단위 : 백만원)

	Habib Bank Limited												Faysal Bank Limited				HDFC Bank				하나은행 엠스테르담				BNK 부산은행 청도문명				당분도 제공
	자산			자산 합계	자산			자산 합계	자산			자산 합계	자산			자산 합계	자산			자산 합계									
	당분제공자산	당분제공자산	당분제공자산		당분제공자산	당분제공자산	당분제공자산		당분제공자산	당분제공자산	당분제공자산		당분제공자산	당분제공자산	당분제공자산		당분제공자산	당분제공자산	당분제공자산		당분제공자산	당분제공자산							
당분도 제공자산	토지	건물	기계장치		기계장치				토지, 건물	기계장치				토지	건물	구축물		건물	토지이용권										

담보로 제공 된 유형자산	2,125	9,203	18,294		6,568				1,842	5,354			1,370	15,054	2,260		5,326	797		68,193
담보불충족금액				23,750				4,750				4,728				6,598			2,831	42,657

또한, 천안공장 통합공사 계약이행보증 등과 관련하여 롯데건설(주) 등으로부터 어음·수표 5매를 견질로 제공받았습니다.

온실가스배출권

연결회사는 2015년부터 온실가스 배출권의 할당 및 거래에 관한 법률 제8조에 따라 배출권거래제 할당대상업체에 해당됩니다. 1차 계획기간(2015~2017)부터 배출권거래제를 이행하였고, 그 결과 배출권 17,218tCO₂-eq을 2차 계획기간(2018~2020)으로 이월하였습니다.

가. 무상할당 배출권 (단위: tCO₂-eq)

온실가스배출권에 대한 공시

온실가스배출권					
3차 계획기간					
	2021년도분	2022년도분	2023년도분	2024년도분	2025년도분
무상할당, 온실가스배출권	117,813tCO ₂ -eq	221,456tCO ₂ -eq	221,456tCO ₂ -eq	219,382tCO ₂ -eq	219,382tCO ₂ -eq

당기 이행연도에 대한 배출량 추정치는 209,857tCo₂-eq 입니다.

나. 배출권의 변동내역 (단위: tCO₂-eq)

배출권의 변동에 대한 공시

	공시금액
기초 및 무상할당, 온실가스배출권	219,382
정부 제출, 온실가스배출권	(5,099)
차입(이월), 온실가스배출권	8,337
기말, 온실가스배출권	222,620

정부에서 무상으로 할당받은 배출권은 영(0)으로 측정하여 인식했습니다. 당분기말 현재 담보로 제공한 배출권은 없습니다.

다. 배출부채

당분기말 배출권 보유량은 당기에 발생한 배출부채에 따른 의무를 이행하는데 충분하여 배출부채를 영(0)으로 측정하였습니다.

37. 특수관계자 거래 - 연결 (연결)

(1) 지배기업 등 현황

1) 당분기말과 전기말 현재 연결회사의 지배기업은 롯데지주 주식회사입니다.

구분	지분율(%)	
	당분기말	전기말
롯데지주 주식회사	47.47	47.47

2) 관계기업 현황

당분기말과 전기말 현재 연결회사의 관계기업은 다음과 같습니다.

회사명	지분율(%)		비고
	당분기말	전기말	
롯데농식품테크펀드1호	43.42	43.42	
PT.LOTTE RND Center Inonesia	33.33	33.33	
LOTTE F&G Vietnam Company Limited	33.04	33.04	
(주)푸드어셈블	8.62	8.62	(주1)

(주1) 전기말 연결회사가 기존에 보유하고 있던 상환전환우선주가 전량 보통주로 전환되었습니다. 전환권이 행사됨에 따라 당기손익-공정가치 측정 금융자산으로 측정하지 않으며, 이사 선임 권한을 통하여 피투자회사에 대한 유의적인 영향력을 보유하고 있어 관계기업으로 분류하였습니다.

3) 공동기업 현황

당분기말과 전기말 현재 연결회사의 공동기업은 다음과 같습니다.

회사명	지분율(%)	
	당분기말	전기말
롯데네슬레코리아(주)	50.00	50.00

4) 연결회사와 매출 등 거래 또는 채권·채무 잔액이 있는 기타 특수관계자

구분	당분기말	전기말	비고
기타특수관계자	롯데지알에스(주)	롯데지알에스(주)	(주1)
	코리아세븐(주)	코리아세븐(주)	
	대흥기획(주)	대흥기획(주)	
	롯데글로벌로지스(주)	롯데글로벌로지스(주)	
	롯데칠성음료(주)	롯데칠성음료(주)	
	롯데상사(주)	롯데상사(주)	
	롯데쇼핑(주)	롯데쇼핑(주)	
롯데이노베이트(주) 외(주3)	롯데정보통신(주) 외		
기타	롯데알미늄(주) 외(주4)	롯데알미늄(주)	(주2)
	롯데캐피탈(주)	롯데캐피탈(주)	
	롯데오토리스(주) 외	롯데오토리스(주) 외	

(주1) 기타특수관계자는 지배기업의 종속기업, 관계기업, 공동기업입니다.

(주2) 기업회계기준서 제1024호의 특수관계자 범주에 해당하지 않으나, 공정거래법에 따른 롯데그룹기업집단 소속 계열회사와 기타 해외법인이 포함되어 있습니다.

(주3) 당분기 중 롯데정보통신(주)의 사명이 롯데이노베이트(주)로 변경되었습니다.

(주4) 당분기 중 롯데알미늄(주)로부터 물적분할된 롯데인프라셀(주), 롯데패키징솔루션즈(주)가 포

함되어 있습니다.

특수관계자거래에 대한 공시

당분기

(단위 : 백만원)

	잔채 특수관계자	공정거래법에 따른 특대그룹기업집단 소속 계열회사와 기타 행위법인											잔채 특수관계자 합계	
		지배기업	그 밖의 특수관계자											
	롯데지주 주식회사	롯데지알에스(주)	코리아세븐(주)	대흥기획(주)	롯데글로벌로지스(주)	롯데칠성음료(주)	롯데상사(주)	롯데쇼핑(주)	롯데이노베이트(주)	롯데알미늄(주) 외	롯데캐피탈(주)	롯데오트로지스(주) 외		
특수관계자거래														
특수관계자거래	재화의 판매로 인한 수익, 특수관계자거래	2,309	101,478	196,341	1	14,295	17,857	232	77,481	6,382	1,325	1	39,460	457,162
	재화의 매입, 특수관계자거래	60	100	0	0	7	2,800	209,553	0	4,187	44,385	0	310	261,432
	리스이용자로서 리스, 특수관계자거래	0	0	0	0	0	0	0	10,690	735	0	0	9,237	20,662
	부동산과 그 밖의 자산의 구입, 특수관계자거래	0	0	0	0	0	0	0	0	24,183	2,893	0	24,529	51,605
	부동산과 그 밖의 자산의 매각, 특수관계자거래	0	0	0	0	0	0	0	0	0	0	0	0	0
	기타수익, 특수관계자거래	0	519	0	0	0	1,949	0	472	631	0	0	1,521	5,092
	기타비용, 특수관계자거래 (주1)	10,863	1,298	25,863	12,047	149,767	120	6	2,195	19,407	665	0	4,922	227,153

전분기

(단위 : 백만원)

	잔채 특수관계자	공정거래법에 따른 특대그룹기업집단 소속 계열회사와 기타 행위법인											잔채 특수관계자 합계	
		지배기업	그 밖의 특수관계자											
	롯데지주 주식회사	롯데지알에스(주)	코리아세븐(주)	대흥기획(주)	롯데글로벌로지스(주)	롯데칠성음료(주)	롯데상사(주)	롯데쇼핑(주)	롯데이노베이트(주)	롯데알미늄(주) 외	롯데캐피탈(주)	롯데오트로지스(주) 외		
특수관계자거래														
특수관계자거래	재화의 판매로 인한 수익, 특수관계자거래	2,150	109,598	200,794	2	14,601	18,519	13	84,371	15,987	1,250	2	37,286	484,573
	재화의 매입, 특수관계자거래	65	0	4,261	0	1,183	5,582	186,809	876	4,746	46,860	0	409	250,791
	리스이용자로서 리스, 특수관계자거래	742	0	0	0	0	0	0	0	0	0	0	9,511	10,253
	부동산과 그 밖의 자산의 구입, 특수관계자거래	0	0	0	0	0	0	0	0	21,557	2,513	304	1,925	28,319
	부동산과 그 밖의 자산의 매각, 특수관계자거래	0	0	0	0	0	0	0	0	0	0	0	72,165	72,165
	기타수익, 특수관계자거래	1,151	1,255	11	0	0	2,224	0	474	532	0	0	1,294	6,941
	기타비용, 특수관계자거래 (주1)	10,217	39	21,030	10,059	142,121	140	0	3,848	18,980	802	13	2,780	210,029

[당분기]

(주1) 연결회사는 특수관계자와 리스계약을 체결하였으며, 이에 따라 기타 비용에 당기중 리스부채 상각에 따라 발생한 이자비용을 포함하고 있습니다.

기타비용 중에는 매출액 차감으로 회계처리 된 금액 22,821백만원((주)코리아세븐 : 22,248백만원, 롯데쇼핑(주) : 414백만원, 롯데씨브이에스711(주) : 80백만원, 기타 특수관계자 : 79백만원)이 포함

되어 있습니다.

[전분기]

(주1) 연결회사는 특수관계자와 리스계약을 체결하였으며, 이에 따라 기타 비용에 당기중 리스부채 상각에 따라 발생한 이자비용을 포함하고 있습니다.

기타비용 중에는 매출액 차감으로 회계처리 된 금액 21,272백만원((주)코리아세븐 : 17,491백만원, 롯데쇼핑(주) : 1,832백만원, 롯데씨브이에스711(주) : 1,884백만원, 기타 특수관계자: 65백만원)이 포함되어 있습니다.

특수관계자와의 자금거래에 대한 공시

당분기

(단위 : 백만원)

	전체 특수관계자										전체 특수관계자 합계
	지배기업	관계기업	그 밖의 특수관계자					공정거래법에 따른 롯데그룹기업집단 소속 계열회사와 기타 해외법인			
	롯데지주 주식회사	롯데농식품테크펀드 1호	롯데글로벌로지스(주)	롯데칠성음료(주)	롯데쇼핑(주)	롯데농식품테크펀드 2호	롯데이노베이트(주) 외	롯데알미늄(주) 외	롯데캐피탈(주)	롯데오토리스(주) 외	
배당지급, 특수관계자거래	13,435	0	0	0	0	0	0	1,930	0	3,995	19,360
리스부채의 상환, 특수관계자거래	0	0	1,694	126	530	0	180	0	0	7,110	9,640
현금출자	0	0	0	0	0	1,200	0	0	0	0	1,200

전분기

(단위 : 백만원)

	전체 특수관계자										전체 특수관계자 합계
	지배기업	관계기업	그 밖의 특수관계자					공정거래법에 따른 롯데그룹기업집단 소속 계열회사와 기타 해외법인			
	롯데지주 주식회사	롯데농식품테크펀드 1호	롯데글로벌로지스(주)	롯데칠성음료(주)	롯데쇼핑(주)	롯데농식품테크펀드 2호	롯데이노베이트(주) 외	롯데알미늄(주) 외	롯데캐피탈(주)	롯데오토리스(주) 외	
배당지급, 특수관계자거래	10,300	0	0	0	0	0	0	1,480	0	3,225	15,005
리스부채의 상환, 특수관계자거래	257	0	1,671	150	200	0	142	0	13	4,604	7,037
현금출자	0	1,980	0	0	0	0	0	0	0	0	1,980

특수관계자거래의 채권·채무 잔액에 대한 공시

당분기말

(단위 : 백만원)

	전체 특수관계자										전체 특수관계자 합계	
	지배기업	그 밖의 특수관계자					공정거래법에 따른 롯데그룹기업집단 소속 계열회사와 기타 해외법인					
	롯데지주 주식회사	롯데지알에스(주)	코리아세븐(주)	대흥기획(주)	롯데글로벌로지스(주)	롯데칠성음료(주)	롯데상사(주)	롯데쇼핑(주)	롯데이노베이트(주) 외	롯데알미늄(주) 외	롯데오토리스(주) 외 (주3)	
매출채권, 특수관계자거래 (주1) (주2)	264	29,952	22,732	0	1,813	1,941	5	12,608	1,811	154	6,605	77,885
기타채권, 특수관계자거래 (주1)	0	49	0	0	74	2,541	0	6,421	95	0	11,872	21,052

매입채무, 특수권 계자거래	0	0	0	0	452	42	26,634	0	494	17,299	0	44,921
기타채무, 특수권 계자거래	1,318	358	0	3,841	19,135	5,130	6	984	2,568	952	4,786	39,078
리스부채, 특수권 계자거래	0	0	0	0	1,687	673	0	11,007	577	0	24,642	38,586

전기말

(단위 : 백만원)

	전체 특수관계자											전체 특수관계자 합계
	지배기업	그 밖의 특수관계자										
	공정거래법에 따른 롯데그룹기업집단 소 속 계열회사 외 기타 해외법인											
	롯데지주 주식회사	롯데지알에스(주)	코리아세븐(주)	대흥기획(주)	롯데글로벌로지스 (주)	롯데칠성음료(주)	롯데상사(주)	롯데쇼핑(주)	롯데이노베이트(주)) 외	롯데알미늄(주) 외	롯데오토리스(주)) 외 (주3)	
매출채권, 특수권 계자거래 (주1)(주 2)	205	38,441	19,072	0	75	1,338	0	8,920	975	135	6,633	75,794
기타채권, 특수권 계자거래 (주1)	0	654	0	13	74	3,060	0	12,860	152	25	12,245	29,083
매입채무, 특수권 계자거래	0	0	0	0	941	1,010	28,197	0	438	19,229	62	49,877
기타채무, 특수권 계자거래	934	22	0	11,324	13,811	5,132	0	922	4,719	1,160	3,266	41,290
리스부채, 특수권 계자거래	0	0	0	0	3,312	782	0	551	5	0	23,344	27,994

[당분기말]

(주1) (주)코리아세븐과 롯데물산(주), 롯데역사(주)에 대한 매출채권 및 기타채권 금액은, 고객에게 지급할 대가 각각 4,423백만원, 19백만원, 3백만원이 상계된 후의 금액입니다.
(주2) 상기 채권과 관련하여 대손충당금 33백만원을 계상하고 있으며, 당분기 중 인식한 대손상각비 환입은 103백만원입니다.

[전기말]

(주1) (주)코리아세븐과 롯데칠성음료(주), 롯데씨브이에스711(주)에 대한 매출채권 및 기타채권 금액은, 고객에게 지급할 대가 각각 2,850백만원, 122백만원, 63백만원이 상계된 후의 금액입니다.
(주3) 해당 금액에는 본사 양평사옥의 판매후리스 관련 금액이 포함되어 있습니다.

(5) 특수관계자와 체결된 우발 및 약정사항과 관련하여 주석 36에서 공시하고 있습니다.

주요 경영진에 대한 보상 공시

당분기

(단위 : 백만원)

		전체 특수관계자	
		당해 기업이나 당해 기업의 지배기업의 주요 경영진	
		3개월	누적
주요 경영진에 대한 보상		6,634	19,799
주요 경영진에 대한 보	주요 경영진에 대한 보	5,847	17,464

상	상, 단기종업원급여		
	주요 경영진에 대한 보상, 퇴직급여	787	2,335

전분기

(단위 : 백만원)

		전체 특수관계자	
		당해 기업이나 당해 기업의 지배기업의 주요 경영진	
		3개월	누적
주요 경영진에 대한 보상		6,167	18,931
주요 경영진에 대한 보상	주요 경영진에 대한 보상, 단기종업원급여	5,442	16,740
	주요 경영진에 대한 보상, 퇴직급여	725	2,191

주요경영진에는 연결회사의 활동의 계획·운영·통제에 대한 중요한 권한과 책임을 가진이사(비상임 포함) 및 감사가 포함되어 있습니다.

38. 현금흐름표 - 연결 (연결)

영업활동현금흐름

당분기

(단위 : 백만원)

		공시금액
당기순이익조정을 위한 가감		247,787
당기순이익조정을 위한 가감	법인세비용 조정	42,478
	감가상각비에 대한 조정	137,879
	무형자산상각비에 대한 조정	19,314
	퇴직급여 조정	18,332
	복리후생비에 대한 조정	5,460
	이자비용 조정	40,556
	이자수익에 대한 조정	(16,052)
	지분법손익	(1,793)
	배당수익에 대한 조정	(114)
	파생상품평가손실 조정	19,910
	파생상품평가이익	(1,510)
	당기손익인식금융자산평가손실 조정	616
	당기손익인식금융자산평가이익 조정	(3,587)

	대손상각비(환입) 조정	(183)
	유형자산처분이익	(1,088)
	유형자산처분손실 조정	2,662
	투자부동산처분이익	0
	투자부동산처분손실 조정	415
	무형자산처분손실 조정	25
	유형자산손상차손 조정	0
	유형자산손상차손환입 조정	(166)
	외화환산손익 조정	(16,775)
	기타 수익(비용)	1,408
영업활동으로 인한 자산 부채의 변동		(102,822)
영업활동으로 인한 자산 부채의 변동	재고자산의 감소(증가)	(91,611)
	매출채권의 감소(증가)	(10,866)
	기타 영업활동 관련 채권의 감소(증가)	2,327
	기타유동금융자산의 감소(증가)	1,222
	기타유동자산의 감소(증가) 조정	(248)
	기타비유동비금융자산의 감소(증가)	41
	매입채무의 증가(감소)	3,119
	기타 영업활동 관련 채무의 증가(감소)	(29,662)
	순확정급여부채의 증가(감소)	(680)
	기타유동금융부채의 증가(감소)	29,481
	기타유동비금융부채의 증가(감소)	1,726
	기타비유동금융부채의 증가(감소)	0
	기타비유동비금융부채의 증가(감소)	326
	이연수익의 증가(감소)	(63)
	총당부채의 증가(감소)	(7,934)

전분기

(단위 : 백만원)

		공시금액
당기순이익조정을 위한 가감		218,824
당기순이익조정을 위한 가감	법인세비용 조정	39,221
	감가상각비에 대한 조정	129,877
	무형자산상각비에 대한 조정	12,064
	퇴직급여 조정	13,942

	복리후생비에 대한 조정	5,057
	이자비용 조정	36,110
	이자수익에 대한 조정	(12,611)
	지분법손익	1,150
	배당수익에 대한 조정	(114)
	파생상품평가손실 조정	0
	파생상품평가이익	(8,590)
	당기손익인식금융자산평가손실 조정	1,326
	당기손익인식금융자산평가이익 조정	0
	대손상각비(환입) 조정	3,329
	유형자산처분이익	(35,547)
	유형자산처분손실 조정	11,488
	투자부동산처분이익	(2,635)
	투자부동산처분손실 조정	0
	무형자산처분손실 조정	35
	유형자산손상차손 조정	8
	유형자산손상차손환입 조정	(363)
	외화환산손익 조정	23,319
	기타 수익(비용)	1,758
	영업활동으로 인한 자산 부채의 변동	52,799
영업활동으로 인한 자산 부채의 변동	재고자산의 감소(증가)	113,293
	매출채권의 감소(증가)	(71,614)
	기타 영업활동 관련 채권의 감소(증가)	520
	기타유동금융자산의 감소(증가)	(26)
	기타유동자산의 감소(증가) 조정	11,130
	기타비유동비금융자산의 감소(증가)	248
	매입채무의 증가(감소)	(3,870)
	기타 영업활동 관련 채무의 증가(감소)	12,108
	순확정급여부채의 증가(감소)	(530)
	기타유동금융부채의 증가(감소)	3,293
	기타유동비금융부채의 증가(감소)	704
	기타비유동금융부채의 증가(감소)	(1,708)
	기타비유동비금융부채의 증가	(1,776)

	(감소)	
	이연수익의 증가(감소)	(844)
	총당부채의 증가(감소)	(8,129)

현금의 유입과 유출이 없는 중요한 거래

당분기

(단위 : 백만원)

	공시금액
건설중인자산의 본계정 대체	108,413
유형자산 취득 관련 미지급금 변동	(4,538)
무형자산 선급금 대체	91
유형자산 처분 관련 미수금의 변동	(141)
사용권자산의 취득	28,412
유형자산의 매각예정자산 대체	10,815
유형자산의 투자부동산 대체	31,806

전분기

(단위 : 백만원)

	공시금액
건설중인자산의 본계정 대체	30,728
유형자산 취득 관련 미지급금 변동	(351)
무형자산 선급금 대체	57
유형자산 처분 관련 미수금의 변동	(774)
사용권자산의 취득	29,994
유형자산의 매각예정자산 대체	0
유형자산의 투자부동산 대체	1,070

재무활동에서 생기는 부채의 조정에 관한 공시

당분기

(단위 : 백만원)

	재무활동에서 생기는 부채												재무활동에서 생기는 부채 합계		
	단기차입금		환기 차입금				시채		리스 부채		예수보장금				
	자산부채변동의 유동비유동 분류	자산부채변동의 유동비유동 분류	자산부채변동의 유동비유동 분류	자산부채변동의 유동비유동 분류	자산부채변동의 유동비유동 분류	자산부채변동의 유동비유동 분류	자산부채변동의 유동비유동 분류	자산부채변동의 유동비유동 분류	자산부채변동의 유동비유동 분류	자산부채변동의 유동비유동 분류	자산부채변동의 유동비유동 분류	자산부채변동의 유동비유동 분류			
재무활동에서 생기는 기초 부채	192,057		192,057		109,595	109,595	238,911	763,362	1,002,273		49,786		24,955	1,378,666	
재무현금흐름, 재무활동에서 생기는 부채의 증가(감소)	(10,925)		(10,925)		0	0	(220,050)	266,297	46,247		(21,736)		(509)	13,077	
비현금변동, 재무활동에서 생기는 부채의 증가(감소)															
비현금변동, 재무활동에서 생기는 부채의 증가(감소)															
비현금변동, 재무활동에서 생기는 부채의 증가(감소)	87,358		87,358		(87,358)	(87,358)	329,896	(329,896)	0		0		0	0	

)	채의 증가(감소)																
	그 밖의 변동, 재무활동에서 생기는 부채의 증가(감소)	1,849	1,849	(228)	(228)	(18,861)	1,074	(17,787)			32,064				1,479	17,377	
재무활동에서 생기는 기초 부채		270,339	270,339	22,009	22,009	329,896	700,837	1,030,733			60,114				25,925	1,409,120	

단분기

(단위 : 백만원)

	재무활동에서 생기는 부채													재무활동에서 생기는 부채 합계		
	단기차입금		자산부채변동의 유동비유동 분류			시차			리스 부채			예수보통금				
	유동으로 분류되는 자산부채	비유동으로 분류되는 자산부채	유동비유동 합계	유동으로 분류되는 자산부채	비유동으로 분류되는 자산부채	유동비유동 합계	유동으로 분류되는 자산부채	비유동으로 분류되는 자산부채	유동비유동 합계	유동으로 분류되는 자산부채	비유동으로 분류되는 자산부채	유동비유동 합계	유동으로 분류되는 자산부채		비유동으로 분류되는 자산부채	유동비유동 합계
재무활동에서 생기는 기초 부채	203,555		203,555		197,916	197,916	209,965	635,888	845,853			39,073			25,452	1,311,849
재무활동으로, 재무활동에서 생기는 부채의 증가(감소)	(80,142)		(80,142)		2,340	2,340	(210,000)	365,465	155,465			(18,138)			(1,449)	58,076
비현금변동, 재무활동에서 생기는 부채의 증가(감소)																
비현금변동, 재무활동에서 생기는 부채의 증가(감소)	9,467		9,467		(9,467)	(9,467)	236,564	(236,564)	0			0			0	0
)	그 밖의 변동, 재무활동에서 생기는 부채의 증가(감소)	3,126	3,126	1,796	1,796	7,581	1,205	9,086			30,569				1,289	45,866
재무활동에서 생기는 기초 부채		136,006	136,006	192,585	192,585	244,410	765,994	1,010,404			51,504				25,292	1,415,791

39. 비지배지분 - 연결 (연결)

연결실체의 중요한 비지배지분과 관련된 종속기업 정보

단분기

(단위 : 백만원)

	전체 종속기업
	비지배지분이 중요한 종속기업
	Lotte Confectionery Holdings (Europe) B.V. (주1)(주2)
비지배지분이 보유한 소유지분율	0.49
유동자산	92,998
비유동자산	110,024
유동부채	17,212
비유동부채	4,685
순자산(부채)	181,125
비지배지분	88,751
비지배지분에 지급된 배당금	0
수익(매출액)	56,168
당기순이익(손실)	(4,514)
분기 총포괄이익	1,587

비지배지분에 귀속되는 당기순이익(손실)	(2,212)
비지배지분에 귀속되는 총포괄손익	778
영업활동순현금흐름	(4,506)
투자활동순현금흐름	(18,214)
재무활동순현금흐름	(583)
현금및현금성자산에 대한 환율변동효과	2,471
현금및현금성자산의순증가(감소)	(20,833)

전분기

(단위 : 백만원)

	전체 종속기업
	비지배지분이 중요한 종속기업
	Lotte Confectionery Holdings (Europe) B.V. (주1)(주2)
비지배지분이 보유한 소유지분율	0.49
유동자산	92,636
비유동자산	107,137
유동부채	15,237
비유동부채	4,996
순자산(부채)	179,539
비지배지분	87,974
비지배지분에 지급된 배당금	163
수익(매출액)	48,756
당기순이익(손실)	(1,730)
분기 총포괄손익	7,323
비지배지분에 귀속되는 당기순이익(손실)	(848)
비지배지분에 귀속되는 총포괄손익	3,588
영업활동순현금흐름	(743)
투자활동순현금흐름	(3,821)
재무활동순현금흐름	(776)
현금및현금성자산에 대한 환율변동효과	3,558
현금및현금성자산의순증가(감소)	(1,781)

(주1) 연결재무제표 기준입니다.

(주2) 상기 종속기업 재무정보는 사업결합시 발생한 투자차액 및 연결실체간 내부거래가 조정되지 않은 금액입니다.

(주3) 전기의 재무상태표는 전기말 기준으로 작성되었으며, 손익계산서 및 현금흐름표는 전분기 기준으로 작성되었습니다.

주주간 약정사항

연결회사가 80%지분을 보유하고 있는 종속기업인 L&M Mayson Company Limited를 인수함에 있어 잔여지분을 보유하고 있는 MYANMAR MAYSON INDUSTRIES CO., LTD측과 주주간 약정을 체결하였습니다.

연결실체의 자산에 접근하거나 사용할 수 있는 능력과 부채 상환 능력을 유의적으로 제약할 수 있는 비지배지분의 방어권의 성격과 범위

	L&M Mayson Company Limited
연결실체의 자산에 접근하거나 사용할 수 있는 능력과 부채 상환 능력을 유의적으로 제약할 수 있는 비지배지분의 방어권의 성격과 범위 기술	<p>1. 다음 사항에 대해서는 비지배주주가 임명한 이사를 포함한 모든 이사의 동의가 필요</p> <ul style="list-style-type: none"> -자산 총액의 50%이상 금액을 지출하는 거래 및 계약의 체결, 소송의 진행 또는 합의 -합산 금액이 자산 총액의 50%이상 금액에 해당하는 자산의 양도, 판매, 임대 또는 처분의 건 -사업과 관련이 없는 자회사, 합작법인의 설립이나 청산, 타 회사와의 합병 -사업과 관련이 없는 목적의 차입, 대여 및 자산에 대한 담보설정 -회사의 청산 또는 해산 <p>2. 다음 사항에 대해서는 비지배주주를 포함한 모든 주주의 동의가 필요</p> <ul style="list-style-type: none"> -회사의 합병, 인수, 구조조정, 청산, 해산 -우선주의 발행 및 보통주와 우선주간의 전환"

4. 재무제표

4-1. 재무상태표

재무상태표

제 8 기 3분기말 2024.09.30 현재

제 7 기말 2023.12.31 현재

(단위 : 원)

	제 8 기 3분기말	제 7 기말
자산		
유동자산	1,138,005,805,827	1,133,554,355,482
현금및현금성자산	225,229,675,088	342,627,456,456
매출채권및기타채권	333,376,434,323	334,464,616,722
기타유동금융자산	165,117,669,599	85,866,192,110
재고자산	389,040,621,097	358,259,053,667
기타유동자산	14,426,097,285	12,337,036,527

매각예정처분자산집단	10,815,308,435	
비유동자산	2,791,817,189,594	2,701,455,126,497
중속기업투자자산	708,124,285,194	708,124,285,194
관계기업투자자산	14,536,452,713	13,582,862,393
공동기업투자자산	35,398,557,459	35,398,557,459
기타비유동금융자산	50,147,129,733	34,828,974,554
유형자산	1,564,920,149,352	1,549,529,353,501
사용권자산	39,915,713,337	30,786,507,730
무형자산	81,915,048,484	40,879,562,173
투자부동산	286,599,212,975	256,413,290,297
순확정급여자산	10,212,769,613	31,836,958,696
기타비유동자산	47,870,734	74,774,500
자산총계	3,929,822,995,421	3,835,009,481,979
부채		
유동부채	953,961,955,807	764,292,630,837
매입채무및기타채무	217,349,843,366	257,784,528,583
차입금	220,000,000,000	120,066,741,536
사채	329,896,316,029	238,911,144,107
리스부채	14,162,425,665	13,252,166,294
기타유동금융부채	111,685,668,862	82,013,383,926
당기법인세부채	14,126,345,984	11,668,136,775
이연수익	32,932,886	30,265,848
충당부채	8,322,406,345	13,639,890,654
기타유동부채	38,386,016,670	26,926,373,114
비유동부채	881,609,044,274	1,031,192,845,841
차입금	0	100,000,000,000
사채	700,837,419,080	763,362,107,135
리스부채	30,519,972,684	21,297,424,433
기타비유동금융부채	4,424,999,675	4,677,346,027
이연법인세부채	123,516,505,186	119,352,699,497
이연수익	162,017,563	225,477,369
비유동성충당부채	360,104,463	355,077,767
기타비유동부채	21,788,025,623	21,922,713,613
부채총계	1,835,571,000,081	1,795,485,476,678
자본		
자본금	4,717,287,000	4,717,287,000
자본잉여금	1,130,430,223,528	1,130,430,223,528
기타자본구성요소	443,052,595,355	443,052,595,355
기타포괄손익누계액	(4,176,102,029)	(1,341,367,940)

이익잉여금(결손금)	520,227,991,486	462,665,267,358
자본총계	2,094,251,995,340	2,039,524,005,301
부채및자본총계	3,929,822,995,421	3,835,009,481,979

4-2. 포괄손익계산서

포괄손익계산서

제 8 기 3분기 2024.01.01 부터 2024.09.30 까지

제 7 기 3분기 2023.01.01 부터 2023.09.30 까지

(단위 : 원)

	제 8 기 3분기		제 7 기 3분기	
	3개월	누적	3개월	누적
매출액	879,848,964,774	2,480,441,615,160	895,517,910,016	2,514,490,811,220
매출원가	595,034,918,853	1,709,547,409,845	622,414,075,505	1,813,649,055,738
매출총이익	284,814,045,921	770,894,205,315	273,103,834,511	700,841,755,482
판매비와관리비	219,449,977,418	636,451,552,244	206,812,678,118	586,715,389,826
대손상각비(환입)	(516,499,177)	55,817,010	1,441,769,353	2,912,202,356
영업이익(손실)	65,364,068,503	134,442,653,071	66,291,156,393	114,126,365,656
기타수익	2,387,665,672	7,324,554,768	33,405,490,993	37,200,319,389
기타비용	1,911,525,103	12,236,959,863	3,880,765,301	19,063,187,577
금융수익	(2,249,477,737)	43,589,328,564	7,102,225,613	23,537,590,781
이자수익	2,943,940,167	9,363,910,109	2,360,932,733	6,913,868,534
금융원가	7,270,760,899	59,772,460,728	13,719,820,979	39,373,738,016
법인세비용차감전순이익(손실)	56,319,970,436	113,347,115,812	89,198,286,719	116,427,350,233
법인세비용(수익)	13,322,731,242	26,370,621,121	19,568,950,883	27,360,235,068
분기순이익(손실)	42,997,239,194	86,976,494,691	69,629,335,836	89,067,115,165
당기 기타포괄손익	(425,827,006)	(5,724,703,652)	(1,080,826,130)	(3,512,955,505)
당기손익으로 재분류되지 않는 항목(세전기타포괄손익)				
기타포괄손익-공정가치 금융자산 평가손익	(43,900,954)	(814,396,251)	91,929,836	159,162,836
순확정급여부채의 재측정요소	244,088,679	(3,760,098,080)	(1,393,710,674)	(4,081,042,341)
법인세효과	(46,243,364)	1,057,065,285	300,711,373	905,954,166
후속적으로 당기손익으로 재분류될 수 있는 항목				
현금흐름위험회피	(753,928,956)	(2,870,318,084)	(103,714,779)	(646,333,116)
법인세효과	174,157,589	663,043,478	23,958,114	149,302,950
분기 총포괄손익	42,571,412,188	81,251,791,039	68,548,509,706	85,554,159,660
주당이익				
기본주당이익(손실) (단위 : 원)	4,863.0	9,838.0	7,875.0	10,074.0
희석주당이익(손실) (단위 : 원)	4,863.0	9,838.0	7,875.0	10,074.0

4-3. 자본변동표

자본변동표

제 8 기 3분기 2024.01.01 부터 2024.09.30 까지

제 7 기 3분기 2023.01.01 부터 2023.09.30 까지

(단위 : 원)

자본				

	자본금	자본잉여금	기타자본구성요소	기타포괄손익누계액	이익잉여금	자본 합계
2023.01.01 (기초자본)	4,717,287,000	1,130,430,223,528	443,052,595,355	1,088,016,671	442,560,725,790	2,021,848,848,344
분기순이익(손실)					89,067,115,165	89,067,115,165
순확정급여부채의재측정요소					(3,138,321,560)	(3,138,321,560)
기타포괄손익-공정가치측정지분상품평가손익				122,396,221		122,396,221
현금흐름위험회피				(497,030,166)		(497,030,166)
총포괄손익 소계				(374,633,945)	85,928,793,605	85,554,159,660
기타포괄손익-공정가치 측정 지분상품 처분에 따른 대 체						
연차배당					(20,334,914,100)	(20,334,914,100)
소유주와의 거래 소계					(20,334,914,100)	(20,334,914,100)
2023.09.30 (기말자본)	4,717,287,000	1,130,430,223,528	443,052,595,355	713,382,726	508,154,605,295	2,087,068,093,904
2024.01.01 (기초자본)	4,717,287,000	1,130,430,223,528	443,052,595,355	(1,341,367,940)	462,665,267,358	2,039,524,005,301
분기순이익(손실)					86,976,494,691	86,976,494,691
순확정급여부채의재측정요소					(2,891,515,423)	(2,891,515,423)
기타포괄손익-공정가치측정지분상품평가손익				(625,913,623)		(625,913,623)
현금흐름위험회피				(2,207,274,606)		(2,207,274,606)
총포괄손익 소계				(2,833,188,229)	84,084,979,268	81,251,791,039
기타포괄손익-공정가치 측정 지분상품 처분에 따른 대 체				(1,545,860)	1,545,860	
연차배당					(26,523,801,000)	(26,523,801,000)
소유주와의 거래 소계					(26,523,801,000)	(26,523,801,000)
2024.09.30 (기말자본)	4,717,287,000	1,130,430,223,528	443,052,595,355	(4,176,102,029)	520,227,991,486	2,094,251,995,340

4-4. 현금흐름표 현금흐름표

제 8 기 3분기 2024.01.01 부터 2024.09.30 까지
제 7 기 3분기 2023.01.01 부터 2023.09.30 까지

(단위 : 원)

	제 8 기 3분기	제 7 기 3분기
영업활동현금흐름	209,613,170,589	261,837,099,767
분기순이익(손실)	86,976,494,691	89,067,115,165
조정	178,782,298,968	135,291,365,845
영업활동으로 인한 자산 부채의 변동	(38,117,125,610)	50,613,363,445
법인세납부	(18,028,497,460)	(13,134,744,688)
투자활동현금흐름	(303,105,409,767)	(58,092,153,416)
투자활동으로인한 현금유입액	26,887,613,710	103,708,222,564
리스료의 수취		11,587,500
기타유동금융자산의 감소		10,031,000,000
기타비유동금융자산의 감소	8,974,582,148	5,408,932,166
유형자산 취득 보조금 수취		1,359,600,000
유형자산의 처분	1,726,646,007	66,989,572,702
투자부동산의 처분	199,530,400	6,607,798,849
무형자산의 처분	58,806,000	139,857,600
이자수취	8,032,444,111	5,826,751,010

배당금수취	7,895,605,044	7,333,122,737
투자활동으로 인한 현금유출액	(329,993,023,477)	(161,800,375,980)
기타유동금융자산의 증가	100,000,000,000	8,000,000
선금금의 증가	1,205,141,207	
기타비유동금융자산의 증가	4,272,098,786	11,749,372,885
관계기업투자자산의 취득		1,980,000,000
유형자산의 취득	189,516,204,375	145,526,023,556
투자부동산의 취득	1,556,811,960	
무형자산의 취득	13,827,274,975	1,896,468,204
장기대여금의 증가	19,615,492,174	640,511,335
재무활동현금흐름	(23,981,684,139)	29,867,885,435
재무활동으로인한 현금유입액	267,511,801,924	368,151,031,737
단기차입금의 증가		1,302,428,581
사채의 발행	266,297,369,427	365,464,933,144
예수보증금의 증가	1,214,432,497	1,383,670,012
재무활동으로인한 현금유출액	(291,493,486,063)	(338,283,146,302)
단기차입금의 상환	66,741,536	39,302,428,581
유동성사채의 상환	220,050,000,000	210,000,000,000
리스료의 지급	12,130,054,079	9,488,010,200
유동성장기부채의 상환		30,000,000,000
예수보증금의 감소	1,709,297,561	2,905,185,319
이자지급	31,011,838,777	26,252,608,102
재무활동으로 분류된 배당금 지급	26,525,554,110	20,334,914,100
현금및현금성자산의 순증가(감소)	(117,473,923,317)	233,612,831,786
기초현금및현금성자산	342,627,456,456	195,857,831,439
현금및현금성자산에 대한 환율변동효과	76,141,949	12,230,146
기말현금및현금성자산	225,229,675,088	429,482,893,371

5. 재무제표 주석

1. 회사의 개요 - 별도

롯데웰푸드 주식회사(이하 "회사")는 롯데지주 주식회사(舊 롯데제과 주식회사)의 투자 부문과 사업 부문이 인적분할하여 설립한 분할신설회사로 2017년 10월30일자로 한국거래소에 상장하였으며, 2023년 3월 정기 주주총회 의결로 사명을 롯데웰푸드 주식회사로 변경했습니다.

회사는 서울 본사와 양산, 평택, 대전공장 등에서 과자와 빙과류를 제조·판매하고, 2022년 7월 1일을 합병기일로 하여 롯데푸드 주식회사를 흡수합병 하여 천안 및 김천공장 등에서 유지류, 육가공류 제조 및 판매 사업이 추가 되었습니다.

2024년 9월 30일 현재 회사의 자본금은 4,717백만원이며, 당사의 주요 주주현황은 다음과 같습니다

주주명	소유주식수(주)	지분율(%)
롯데지주(주)	4,478,208	47.47
롯데알미늄(주)	643,381	6.82
(재)롯데장학재단	496,144	5.26
(주)롯데홀딩스	416,338	4.41
신영자	140,939	1.49
신동빈	182,117	1.93
(주)L제2투자회사	137,722	1.46
자기주식	593,307	6.29
기타	2,346,418	24.87
합계	9,434,574	100.00

2. 회계정책 목록 - 별도

2.1 재무제표 작성기준

회사의 2024년 9월 30일로 종료하는 9개월 보고기간에 대한 요약분기재무제표는 기업회계 기준서 제1034호 '중간재무보고'에 따라 작성되었습니다. 이 중간재무제표는 연차재무제표에 기재되는 사항이 모두 포함되지 않았으므로 전기말 연차재무제표와 함께 이해해야 합니다.

2.1.1 회사가 채택한 제·개정 기준서 및 해석서

회사는 2024년 1월 1일로 개시하는 회계기간부터 다음의 제·개정 기준서 및 해석서를 신규로 적용하였습니다.

(1) 기업회계기준서 제1001호 '재무제표 표시' 개정 - 부채의 유동/비유동 분류, 약정사항이 있는 비유동부채

보고기간말 현재 존재하는 실질적인 권리에 따라 유동 또는 비유동으로 분류되며, 부채의 결제를 연기할 수 있는 권리의 행사가능성이나 경영진의 기대는 고려하지 않습니다. 또한, 부채의 결제에 자기지분상품의 이전도 포함되나, 복합금융상품에서 자기지분상품으로 결제하는 옵션이 지분상품의 정의를 충족하여 부채와 분리하여 인식된 경우는 제외됩니다. 또한, 기업이 보고기간말 후에 준수해야 하는 약정은 보고기간말에 해당 부채의 분류에 영향을 미치지 않으며, 보고기간 이후 12개월 이내 약정사항을 준수해야 하는 부채가 보고기간말 현재 비유동부채로 분류된 경우 보고기간 이후 12개월 이내 부채가 상환될 수 있는 위험에 관한 정보를 공시해야 합니다. 해당 기준서의 개정이 재무제표에 미치는 중요한 영향은 없습니다.

(2) 기업회계기준서 제1007호 '현금흐름표', 기업회계기준서 제1107호 '금융상품: 공시' 개정 - 공급자금융약정에 대한 정보 공시

공급자금융약정을 적용하는 경우, 재무제표이용자가 공급자금융약정이 기업의 부채와 현금흐름 그리고 유동성위험 익스포저에 미치는 영향을 평가할 수 있도록 공급자금융약정에 대한 정보를 공시해야 합니다. 이 개정내용을 최초로 적용하는 회계연도 내 중간보고기간에는 해당 내용을 공시할 필

요가 없다는 경과규정에 따라 중간재무제표에 미치는 영향이 없습니다.

(3) 기업회계기준서 제1116호 '리스' 개정 - 판매후리스에서 생기는 리스부채

판매후리스에서 생기는 리스부채를 후속적으로 측정할 때 판매자-리스이용자가 보유하는 사용권 관련 손익을 인식하지 않는 방식으로 리스료나 수정리스료를 산정합니다. 해당 기준서의 제정이 재무제표에 미치는 중요한 영향은 없습니다.

(4) 기업회계기준서 제1001호 '재무제표 표시' 개정 - '가상자산 공시'

가상자산을 보유하는 경우, 가상자산을 고객을 대신하여 보유하는 경우, 가상자산을 발행한 경우의 추가 공시사항을 규정하고 있습니다. 해당 기준서의 개정이 재무제표에 미치는 중요한 영향은 없습니다.

2.1.2 회사가 적용하지 않은 제·개정 기준서 및 해석서

제정 또는 공표되었으나 시행일이 도래하지 않아 적용하지 아니한 제·개정 기준서 및 해석서는 다음과 같습니다.

(1) 기업회계기준서 제1021호 '환율변동효과'와 기업회계기준서 제1101호 '한국채택국제회계기준의 최초채택' 개정 - 교환가능성 결여

통화의 교환가능성을 평가하고 다른 통화와 교환이 가능하지 않다면 현물환율을 추정하며 관련 정보를 공시하도록 하고 있습니다. 동 개정사항은 2025년 1월 1일 이후 시작하는 회계연도부터 적용되며, 조기적용이 허용됩니다.

2.2 회계정책

요약분기재무제표의 작성에 적용된 유의적 회계정책과 계산방법은 주석 2.1.1에서 설명하는 제·개정 기준서의 적용으로 인한 변경 및 아래 문단에서 설명하는 사항을 제외하고는 전기 재무제표 작성에 적용된 회계정책이나 계산방법과 동일합니다.

2.2.1 법인세비용

중간기간의 법인세비용은 전체 회계연도에 대해서 예상되는 최선의 가중평균연간법인세율, 즉 추정 평균연간유효법인세율을 중간기간의 세전이익에 적용하여 계산합니다.

회사는 글로벌최저한세 필라2(이하'필라2') 법인세의 적용대상입니다. 필라2의 적용으로 납부세액이 발생하는 경우 당기법인세로 인식하고 있으며, 이연법인세의 인식 및 공시는 예외규정을 적용하였습니다.

3. 회계정책, 회계추정의 변경 및 오류에 대한 공시 - 별도

회사는 미래에 대하여 추정 및 가정을 하고 있습니다. 추정 및 가정은 지속적으로 평가되며, 과거 경험과 현재의 상황에서 합리적으로 예측가능한 미래의 사건과 같은 다른 요소들을 고려하여 이루어집니다. 이러한 회계추정은 실제 결과와 다를 수도 있습니다.

요약분기재무제표 작성시 사용된 중요한 회계추정 및 가정은 법인세비용을 결정하는데 사용된 추

정의 방법을 제외하고는 전기 재무제표 작성에 적용된 회계추정 및 가정과 동일합니다.

러시아와 우크라이나 간 분쟁 및 러시아에 대한 국제제재가 지속되고 있습니다. 러시아 은행의 SWIFT결제 시스템에 대한 접근제한 등의 조치로 인해 러시아 외환시장의유동성 부족, 러시아 기업의 주식 가치 하락 등이 진행되고 있으며, 이에 따라 회사가보유하고 있는 분쟁 국가 소재 종속기업 투자주식인 Lotte Confectionery RUS LLC의 회수 가능성에 대한 불확실성이 확대될 수 있습니다. 요약분기재무제표 작성시 사용된 중요한 회계추정 및 가정은 상기 언급한 불확실성의 요소에 따라 조정될 수 있으며, 회사의 사업, 재무상태 및 경영성과 등에 미칠 궁극적인 영향은 현재 예측할 수 없습니다.

4. 공정가치 - 별도

자산의 공정가치측정에 대한 공시

당분기말

(단위 : 백만원)

	장부금액	공정가치 (주1)
현금및현금성자산	225,230	225,230
매출채권 및 기타채권	333,376	333,376
기타유동금융자산	165,118	165,118
기타비유동금융자산	50,147	50,147
금융자산	773,871	
금융자산, 공정가치		773,871

전기말

(단위 : 백만원)

	장부금액	공정가치 (주1)
현금및현금성자산	342,627	342,627
매출채권 및 기타채권	334,465	334,465
기타유동금융자산	85,866	85,866
기타비유동금융자산	34,829	34,829
금융자산	797,787	
금융자산, 공정가치		797,787

(주1) 공정가치로 평가하는 공정가치측정 채무상품 및 공정가치를 별도로 공시한 차입금, 사채 등 (주석19 참조)을 제외한 비유동금융자산 및 금융부채는 장부금액을 공정가치의 근사치로 사용하였습니다. 유동금융자산 및 금융부채의 공정가치는 장부금액과 동일합니다.

부채의 공정가치측정에 대한 공시

당분기말

(단위 : 백만원)

	장부금액	공정가치 (주2)
매입채무 및 기타 채무	217,350	217,350
차입금 (주1)	220,000	220,990
사채 (주1)	1,030,734	1,042,811

기타유동금융부채 (주3)	56,052	56,052
기타비유동금융부채	4,425	4,425
금융부채	1,528,561	
금융부채, 공정가치		1,541,628

전기말

(단위 : 백만원)

	장부금액	공정가치 (주2)
매입채무 및 기타 채무	257,785	257,785
차입금 (주1)	220,067	220,303
사채 (주1)	1,002,273	1,005,701
기타유동금융부채 (주3)	32,165	32,165
기타비유동금융부채	4,677	4,677
금융부채	1,516,967	
금융부채, 공정가치		1,520,631

(주1) 당분기말 차입금, 사채의 공정가치는 현금흐름을 회사의 신용등급(AA0)에 따른 회사채 수익률 등을 이용하여 산출하였습니다.

(주2) 공정가치로 평가하는 공정가치측정 채무상품 및 공정가치를 별도로 공시한 차입금, 사채 등 (주석19 참조)을 제외한 비유동금융자산 및 금융부채는 장부금액을 공정가치의 근사치로 사용하였습니다. 유동금융자산 및 금융부채의 공정가치는 장부금액과 동일합니다.

(주3) 기타유동금융부채는 범주별 금융부채의 적용을 받지 않는 종업원급여 관련 지급채무가 제외되어 있습니다.

공정가치로 측정되거나 공정가치가 공시되는 금융상품은 공정가치 서열체계에 따라 구분되며 정의된 수준들은 다음과 같습니다.

- 측정일에 동일한 자산이나 부채에 대해 접근할 수 있는 활성시장의 (조정하지 않은) 공시가격 (수준 1)
- 수준 1의 공시가격 외에 자산이나 부채에 대해 직접적으로나 간접적으로 관측할 수 있는 투입변수 (수준 2)
- 자산이나 부채에 대한 관측할 수 없는 투입변수 (수준 3)

공정가치로 측정되거나 공시되는 금융상품의 공정가치 서열체계에 따른 수준별 내역 공시

당분기말

(단위 : 백만원)

	공정가치 서열체계 수준 1	공정가치 서열체계 수준 2	공정가치 서열체계 수준 3	공정가치 서열체계의 모든 수준 합계
유동 파생상품 금융자산	0	36	0	36
비유동 파생상품 금융부채	0	3,393	0	3,393

당기손익-공정가치 측정금융자산	0	24,000	8,459	32,459
기타포괄손익-공정 가치측정금융자산	1,524	0	500	2,024

전기말

(단위 : 백만원)

	공정가치 서열체계 수준 1	공정가치 서열체계 수준 2	공정가치 서열체계 수준 3	공정가치 서열체계 의 모든 수준 합계
유동 파생상품 금 융자산	0	20,737	0	20,737
비유동 파생상품 금융부채	0	2,824	0	2,824
당기손익-공정가치 측정금융자산	0	24,000	7,241	31,241
기타포괄손익-공정 가치측정금융자산	1,339	1	1,500	2,840

5. 범주별 금융상품 - 별도

금융자산의 범주별 공시

당분기말

(단위 : 백만원)

		상각후원가로 측정하 는 금융자산, 범주	당기손익인식금융자 산	공정가치평가를 기타 포괄손익으로 인식하 는 금융자산	위험회피목적파생상 품자산	금융자산, 범주 합계
금융자산		739,352	32,459	2,024	36	773,871
금융자산	현금및현금성자산	225,230	0	0	0	225,230
	매출채권 및 기타채 권	333,376	0	0	0	333,376
	기타유동금융자산	141,082	24,000	0	36	165,118
	기타비유동금융자산	39,664	8,459	2,024	0	50,147

전기말

(단위 : 백만원)

		상각후원가로 측정하 는 금융자산, 범주	당기손익인식금융자 산	공정가치평가를 기타 포괄손익으로 인식하 는 금융자산	위험회피목적파생상 품자산	금융자산, 범주 합계
금융자산		742,969	31,241	2,840	20,737	797,787
금융자산	현금및현금성자산	342,627	0	0	0	342,627
	매출채권 및 기타채 권	334,465	0	0	0	334,465
	기타유동금융자산	41,129	24,000	0	20,737	85,866
	기타비유동금융자산	24,748	7,241	2,840	0	34,829

금융부채의 범주별 공시

당분기말

(단위 : 백만원)

		상각후원가로 측정하는 금융부채, 범주	위험회피목적파생상품부채	금융부채, 범주 합계
금융부채		1,525,168	3,393	1,528,561
금융부채	매입채무 및 기타채무	217,350	0	217,350
	금융기관 차입금 (사채 제외)	220,000	0	220,000
	사채	1,030,734	0	1,030,734
	기타유동금융부채 (주1)	56,052	0	56,052
	기타비유동금융부채	1,032	3,393	4,425

전기말

(단위 : 백만원)

		상각후원가로 측정하는 금융부채, 범주	위험회피목적파생상품부채	금융부채, 범주 합계
금융부채		1,514,143	2,824	1,516,967
금융부채	매입채무 및 기타채무	257,785	0	257,785
	금융기관 차입금 (사채 제외)	220,067	0	220,067
	사채	1,002,273	0	1,002,273
	기타유동금융부채 (주1)	32,165	0	32,165
	기타비유동금융부채	1,853	2,824	4,677

[당분기말]

(주1) 기타유동금융부채는 범주별 금융부채의 적용을 받지 않는 종업원급여 관련 지급채무가 제외되어 있습니다.

[전기말]

(주1) 기타유동금융부채는 범주별 금융부채의 적용을 받지 않는 종업원급여 관련 지급채무가 제외되어 있습니다.

금융상품의 수익, 비용, 손익

당분기

(단위 : 백만원)

	금융상품, 범주									
	상각후원가로 측정하는 금융자산, 분류		당기손익인식금융자산		공정가치평가를 기타포괄손익으로 인식하는 금융자산		파생상품		상각후원가로 측정하는 금융부채, 분류	
	3개월	누적	3개월	누적	3개월	누적	3개월	누적	3개월	누적
이자수익	2,944	9,364	0	0	0	0	0	0	0	0
외환환산이익	(549)	118	0	0	0	0	0	0	0	20,045

외화환산손실	(1,033)	(1,062)	0	0	0	0	0	0	6,146	(1,909)
외환차익(금융수익)	258	1,477	0	0	0	0	0	0	806	2,378
외환차손(금융원가)	(526)	(4,592)	0	0	0	0	0	0	(182)	(2,745)
금융보증(계약)수익	68	207	0	0	0	0	0	0	0	0
대손상각비(환입)	516	(56)	0	0	0	0	0	0	0	0
평가, 처분손익 (당기손익)	0	0	0	972	0	0	0	0	0	0
세전기타포괄손익, 자본상품에 대한 투자자산	0	0	0	0	(44)	(814)	0	0	0	0
파생금융상품평가이익	0	0	0	0	0	0	(5,940)	1,510	0	0
파생금융상품평가손실	0	0	0	0	0	0	(1,020)	(19,910)	0	0
파생상품거래이익(금융수익)	0	0	0	0	0	0	0	3,620	0	0
세전기타포괄손익, 현금흐름위험회피	0	0	0	0	0	0	(754)	(2,870)	0	0
이자비용 (주1)	0	0	0	0	0	0	0	0	(10,920)	(32,667)

전분기

(단위 : 백만원)

	금융상품, 범주										
	상각후원가로 측정하는 금융자산, 분류		당기손익인식금융자산		공정가치평가별 기타포괄손익으로 인식하는 금융자산		파생상품 위험회피수단		상각후원가로 측정하는 금융부채, 분류		
	3개월	누적	3개월	누적	3개월	누적	3개월	누적	3개월	누적	
이자수익	2,361	6,914	0	0	0	0	0	0	0	0	0
외화환산이익	239	446	0	0	0	0	0	0	0	(4)	508
외화환산손실	69	(3)	0	0	0	0	0	0	0	(3,960)	(8,666)
외환차익(금융수익)	405	1,198	0	0	0	0	0	0	0	269	1,019
외환차손(금융원가)	(443)	(976)	0	0	0	0	0	0	0	(451)	(1,610)
금융보증(계약)수익	74	229	0	0	0	0	0	0	0	0	0
대손상각비(환입)	(1,442)	(2,912)	0	0	0	0	0	0	0	0	0
평가, 처분손익 (당기손익)	0	0	(1)	(882)	0	0	0	0	0	0	0
세전기타포괄손익, 자본상품에 대한 투자자산	0	0	0	0	92	159	0	0	0	0	0
파생금융상품평가이익	0	0	0	0	0	0	4,040	8,590	0	0	0
파생금융상품평가손실	0	0	0	0	0	0	0	0	0	0	0
파생상품거래이익(금융수익)	0	0	0	0	0	0	0	0	0	0	0
세전기타포괄손익, 현금흐름위험회피	0	0	0	0	0	0	(103)	(646)	0	0	0
이자비용 (주1)	0	0	0	0	0	0	0	0	(9,357)	(29,036)	

(주1) 리스부채에 대한 이자비용 1,251백만원(전분기: 866백만원)이 제외되어 있습니다

6. 현금및현금성자산 - 별도

현금및현금성자산 공시

당분기말

(단위 : 백만원)

	공시금액
보유현금	1
보통예금 등	205,229

현금성자산으로 분류된 단기예금	20,000
현금및현금성자산 합계	225,230

전기말

(단위 : 백만원)

	공시금액
보유현금	1
보통예금 등	182,626
현금성자산으로 분류된 단기예금	160,000
현금및현금성자산 합계	342,627

7. 파생금융상품 - 별도

파생상품 계약의 주요내역

	금융자산, 분류	
	파생상품	
	통화스왑계약	이자율스왑 계약
거래목적	위험회피	위험회피
파생상품 계약내용	외화 사채에 대하여 만기에 원화 원금을 부담하고 외화 변동이자 에 대하여 원화 고정이자를 부담 함	외화 및 원화 변동이자에 대하여 고정이자를 부담함

파생상품에 대한 세부 내역

	제5회 외화사채	제6회 외화사채	Back-up Line CP
파생상품 종류	통화스왑 및 이자율스왑	통화스왑 및 이자율스왑	이자율스왑
파생상품 계약금액	USD 50,000,000 (KRW 66,400,000,000)	USD 50,000,000 (KRW 67,000,000,000)	KRW 20,000,000,000
약정환율(원)	1,328	1,340	
수취이자율 (기준이자율), 파생상품	USD SOFR (in arrears)	USD SOFR (in arrears)	91일물 CD
수취이자율 (기준이자율 조정), 파생상품	0.0119	0.0119	0.0080
지급이자율, 파생상품	0.0428	0.0397	0.0380
차입금, 만기	2026-03-04	2026-07-27	2025-04-08

파생상품평가손익

(단위 : 백만원)

	금융자산, 분류	
	파생상품	
	통화스왑계약	이자율스왑 계약
거래목적	위험회피	
현금흐름위험회피에서 당기손익으로 인식한 비효과적인 부분의 이익(손실)	(18,400)	
현금흐름위험회피파생상품평가손익 (주1)	(2,207)	

(주1) 당분기 파생상품평가손실 2,870백만원이 발생하였으며, 법인세효과 663백만원을 차감한 2,207백만원을 기타포괄손익누계액으로 인식하였습니다.

8. 매출채권 및 기타채권 - 별도

매출채권 및 기타채권의 공시

당분기말

(단위 : 백만원)

	금융자산, 분류						금융자산, 분류 합계
	상각후원가로 측정하는 금융자산, 분류						
	매출채권			기타채권 (주1)			
	장부금액		장부금액 합계	장부금액		장부금액 합계	
	총장부금액	손상차손누계액		총장부금액	손상차손누계액		
매출채권 및 기타채권	330,498	(4,504)	325,994	7,382		7,382	333,376

전기말

(단위 : 백만원)

	금융자산, 분류						금융자산, 분류 합계
	상각후원가로 측정하는 금융자산, 분류						
	매출채권			기타채권 (주1)			
	장부금액		장부금액 합계	장부금액		장부금액 합계	
	총장부금액	손상차손누계액		총장부금액	손상차손누계액		
매출채권 및 기타채권	329,578	(4,678)	324,900	9,565		9,565	334,465

(주1) 기타채권은 전액 미수금으로 구성되어 있습니다.

매출채권 및 기타채권 손실충당금과 총장부금액의 변동에 대한 공시

당분기

(단위 : 백만원)

	금융자산, 분류
	상각후원가로 측정하는 금융자산, 분류
	매출채권
금융자산의 기초 대손충당금	4,678
대손상각비(환입), 금융자산의 대손충당금	56

제각, 금융자산의 대손충당금	(447)
제각채권의 회수	217
금융자산의 기말 대손충당금	4,504

전분기

(단위 : 백만원)

	금융자산, 분류
	상각후원가로 측정하는 금융자산, 분류
	매출채권
금융자산의 기초 대손충당금	2,697
대손상각비(환입), 금융자산의 대손충당금	2,912
제각, 금융자산의 대손충당금	(769)
제각채권의 회수	352
금융자산의 기말 대손충당금	5,192

9. 기타금융자산 및 부채와 기타자산 및 부채 내역 - 별도

기타금융자산 내역

당분기말

(단위 : 백만원)

		공시금액
기타유동금융자산		165,118
기타유동금융자산	단기금융상품	130,000
	유동 당기손익인식금융자산 (주1)	24,000
	유동파생상품자산	36
	유동 계약자산 외의 유동 미수수익	1,466
	단기보증금	9,533
	그밖의 기타유동금융자산	83
기타비유동금융자산		50,147
기타비유동금융자산	장기금융상품 (주1)	45
	비유동 당기손익인식금융자산	8,459
	기타포괄손익-공정가치측정금융자산	2,024
	장기보증금	19,551
	장기대여금	19,887
	장기미수금 (주2)	181
	그밖의 기타비유동금융자산	0
기타금융자산 합계		215,265

전기말

(단위 : 백만원)

		공시금액
기타유동금융자산		85,866
기타유동금융자산	단기금융상품	30,000
	유동 당기손익인식금융자산 (주1)	24,000
	유동파생상품자산	20,737
	유동 계약자산 외의 유동 미수수익	812
	단기보증금	10,174
	그밖의 기타유동금융자산	143
기타비유동금융자산		34,829
기타비유동금융자산	장기금융상품 (주1)	45
	비유동 당기손익인식금융자산	7,241
	기타포괄손익-공정가치측정금융자산	2,840
	장기보증금	23,651
	장기대여금	1,051
	장기미수금 (주2)	0
	그밖의 기타비유동금융자산	1
기타금융자산 합계		120,695

(주1) 해당 자산은 모두 사용이 제한되어 있습니다.

(주2) 장기미수금은 당분기말 비유동금융자산으로 재분류 되었습니다.

당기손익-공정가치금융자산의 내역

당분기말

(단위 : 백만원)

	금융자산, 범주				금융자산, 범주 합계
	당기손익인식금융자산				
	동반성장 협력대출 예탁금 (주1)	(주)엘티케이비문래제4호 뉴스테이위탁관리부동산투자회사	롯데농식품테크펀드 2호 (주2)	(주)푸드어셈블 (주3)	
유동 당기손익인식금융자산	24,000				24,000
비유동 당기손익인식금융자산		7,259	1,200	0	8,459
당기손익인식금융자산 합계	24,000	7,259	1,200	0	32,459

전기말

(단위 : 백만원)

	금융자산, 범주				금융자산, 범주 합계
	당기손익인식금융자산				
	동반성장 협력대출 예	(주)엘티케이비문래제	롯데농식품테크펀드	(주)푸드어셈블 (주3)	

	탁금 (주1)	4호 뉴스테이위탁관 리부동산투자회사	2호 (주2)		
유동 당기손익인식 금융자산	24,000				24,000
비유동 당기손익인식 금융자산		6,287	0	954	7,241
당기손익인식금융자 산 합계	24,000	6,287	0	954	31,241

(주1) 해당금액은 중소기업업체 지원을 위한 상생협력펀드 가입금액이며 사용이 제한되어 있습니다

(주2) 회사는 당분기중 롯데농식품테크펀드 2호의 지분을 1,200백만원에 취득하였습니다.

(주3) 회사는 당분기중 푸드어셈블의 상환전환우선주가 전량 보통주로 전환되어 관계기업으로 분류 하였습니다.

기타포괄손익-공정가치 측정금융자산의 내역

당분기말

(단위 : 백만원)

	금융자산, 범주		금융자산, 범주 합계
	공정가치평가를 기타포괄손익으로 인식하는 금융 자산		
	기타포괄손익-공정가치 지정 지분상품투자		
	시장성 있는 지분상품	시장성 없는 지분상품	
기타포괄손익-공정가치 측정금융자산	1,524	500	2,024

전기말

(단위 : 백만원)

	금융자산, 범주		금융자산, 범주 합계
	공정가치평가를 기타포괄손익으로 인식하는 금융 자산		
	기타포괄손익-공정가치 지정 지분상품투자		
	시장성 있는 지분상품	시장성 없는 지분상품	
기타포괄손익-공정가치 측정금융자산	1,340	1,500	2,840

위 지분상품의 처분 시 관련 기타포괄손익누계액은 당기손익으로 재분류되지 않습니다.

기타금융부채의 내역

당분기말

(단위 : 백만원)

	공시금액
기타유동금융부채	111,686

기타유동금융부채	단기미지급비용	96,288
	단기예수보증금	15,316
	그밖의 기타유동금융부채	82
기타비유동금융부채		4,425
기타비유동금융부채	장기예수보증금	1,032
	비유동파생상품부채	3,393
	그밖의 기타비유동금융부채	0
기타금융부채 합계		116,111

전기말

(단위 : 백만원)

		공시금액
기타유동금융부채		82,013
기타유동금융부채	단기미지급비용	66,944
	단기예수보증금	14,926
	그밖의 기타유동금융부채	143
기타비유동금융부채		4,677
기타비유동금융부채	장기예수보증금	1,852
	비유동파생상품부채	2,824
	그밖의 기타비유동금융부채	1
기타금융부채 합계		86,690

기타자산에 대한 공시

당분기말

(단위 : 백만원)

		공시금액
기타유동자산		14,426
기타유동자산	유동선급금	3,137
	유동선급비용	11,289
기타비유동자산		48
기타비유동자산	비유동선급금	48
	그밖의 기타비유동자산 (주1)	0
기타자산 합계		14,474

전기말

(단위 : 백만원)

		공시금액
기타유동자산		12,337
기타유동자산	유동선급금	740
	유동선급비용	11,597
기타비유동자산		75
기타비유동자산	비유동선급금	63

	그밖의 기타비유동자산 (주1)	12
기타자산 합계		12,412

(주1) 장기미수금은 당분기말 비유동금융자산으로 재분류되었습니다.

기타 부채에 대한 공시

당분기말

(단위 : 백만원)

		공시금액
기타 유동부채		38,386
기타 유동부채	단기예수금	4,543
	그밖의 기타유동부채(주1)	27,633
	유동선수금	6,210
기타 비유동 부채		21,788
기타 비유동 부채	그밖의 기타비유동부채 (주1)	21,788
기타부채		60,174

전기말

(단위 : 백만원)

		공시금액
기타 유동부채		26,926
기타 유동부채	단기예수금	5,672
	그밖의 기타유동부채(주1)	16,905
	유동선수금	4,349
기타 비유동 부채		21,923
기타 비유동 부채	그밖의 기타비유동부채 (주1)	21,923
기타부채		48,849

(주1) 장기종업원급여부채는 기타유동부채 및 기타비유동부채에 포함되어 있습니다.

10. 재고자산 - 별도

재고자산 세부내역

당분기말

(단위 : 백만원)

		공시금액
재고자산 총장부금액		390,613
재고자산 총장부금액	상품, 총액	32,828
	제품, 총액	111,320
	반제품, 총액	18,193
	원재료, 총액	164,380
	저장품, 총액	178
	미착품, 총액	63,714
평가충당금, 재고자산		(1,573)
총유동재고자산		389,040

전기말

(단위 : 백만원)

		공시금액
재고자산 총장부금액		359,614
재고자산 총장부금액	상품, 총액	42,615
	제품, 총액	109,455
	반제품, 총액	16,535
	원재료, 총액	157,882
	저장품, 총액	194
	미착품, 총액	32,933
평가충당금, 재고자산		(1,355)
총유동재고자산		358,259

당분기에 비용으로 인식하는 재고자산의 금액은 매출원가 중 임대매출원가와 기타매출원가를 제외한 1,701,728백만원(전분기:1,807,011백만원)이며, 재고자산 순실현가치 평가로 인한 재고자산 평가손실금액은 218백만원(전분기: 1,008백만원)입니다.

비용으로 인식한 재고자산에 대한 공시

당분기

(단위 : 백만원)

	공시금액
기간동안 비용으로 인식한 재고자산의 원가	1,701,728
재고자산 평가손실	218

전분기

(단위 : 백만원)

	공시금액
기간동안 비용으로 인식한 재고자산의 원가	1,807,011
재고자산 평가손실	1,008

매출원가에 대한 공시

당분기

(단위 : 백만원)

		장부금액	
		공시금액	
		3개월	누적
매출원가		595,035	1,709,547
매출원가	상품매출원가	81,757	257,848
	제품매출원가	510,624	1,443,880
	임대매출원가/임대수익 원가	1,938	5,865
	기타수익(매출액)에 대 한 매출원가	716	1,954

		장부금액	
		공시금액	
		3개월	누적
매출원가		622,414	1,813,649
매출원가	상품매출원가	93,940	301,056
	제품매출원가	526,305	1,505,955
	임대매출원가/임대수익 원가	2,131	6,508
	기타수익(매출액)에 대 한 매출원가	38	130

11. 영업의 계절적 특성 - 별도

회사의 주요 사업 중 빙과제품류는 제품의 특성상 계절적 영향을 크게 받습니다. 1년동안 빙과제품류의 전체 매출 중 성수기인 5월부터 8월 사이에 발생하는 매출이 높은 비중을 차지합니다. 그 외의 사업부는 계절적 요인에 의한 영향을 크게 받지 않습니다.

12. 종속기업 및 관계기업 투자 - 별도

(1) 종속기업 및 관계기업 투자의 장부금액

(단위: 백만원)

구 분	당분기말	전기말
종속기업	708,124	708,124
관계기업	14,536	13,583
공동기업	35,399	35,399
합 계	758,059	757,106

(2) 종속기업의 현황과 장부금액

(단위: 백만원)

구 분	소재국가	당분기말		전기말	
		지분율 (%)	장부금액	지분율 (%)	장부금액
Lotte Qingdao Foods Co., Ltd.	중국	90.00	9,902	90.00	9,902
Lotte Confectionery (S.E.A) Pte., Ltd.	싱가포르	100.00	6,875	100.00	6,875
HAVMOR ICE CREAM LIMITED	인도	100.00	167,158	100.00	167,158
스위트워드(주)	대한민국	100.00	313	100.00	313
Lotte Confectionery RUS LLC	러시아	100.00	51,427	100.00	51,427
Lotte Kolson(Private)Limited	파키스탄	96.50	18,225	96.50	18,225
LOTTE Rakhat JSC	카자흐스 탄	95.57	215,982	95.57	215,982
Lotte Confectionery Holdings (Europe) B.V.	네덜란드	51.00	80,516	51.00	80,516

L&M Mayson Company Limited	미얀마	45.50	22,397	45.50	22,397
L&M Confectionery Pte.,Ltd	싱가포르	100.00	16,982	100.00	16,982
Lotte India Co., Ltd	인도	98.90	97,311	98.90	97,311
한국투자 노블푸드 신기술사업투자조합1호	대한민국	69.77	7,069	69.77	7,069
한국투자그린테크신기술조합	대한민국	77.63	10,535	77.63	10,535
푸드위드(주)	대한민국	100.00	399	100.00	399
롯데후레쉬델리카제1호(주)	대한민국	100.00	541	100.00	541
롯데후레쉬델리카제2호(주)	대한민국	100.00	644	100.00	644
롯데후레쉬델리카제3호(주)	대한민국	100.00	1,051	100.00	1,051
롯데후레쉬델리카제4호(주)	대한민국	100.00	797	100.00	797
합 계			708,124		708,124

(3) 관계기업의 현황과 장부금액

(단위: 백만원)

구 분	소재국가	당분기말		전기말	
		지분율(%)	장부금액	지분율(%)	장부금액
롯데농식품테크펀드1호	대한민국	43.42	6,394	43.42	6,394
PT.LOTTE RND Center Indonesia	인도네시아	33.30	271	33.30	271
LOTTE F&G Vietnam Company Limited	베트남	33.04	6,918	33.04	6,918
(주)푸드어셈블(주1)	대한민국	8.62	953	8.62	-
합 계			14,536		13,583

(주1) 회사는 피투자기업에 대해 유의적인 영향력을 보유하고 있으나, 해당 투자주식을 통해 관계기업에 대한 소유지분과 연계된 이익에 실질적으로 접근할 수 없는 것으로 판단하여 기업회계기준서 제1109호에 따라 당기손익-공정가치 측정 금융자산으로 분류하여 측정하였습니다. 당분기 중 회사가 보유하고 있던 상환전환우선주가 전량 보통주로 전환됨에 따라 관계기업투자지분으로 분류하고 원가법으로 측정하였습니다.

(4) 공동기업의 현황과 장부금액

(단위: 백만원)

구 분	소재국가	당분기말		전기말	
		지분율(%)	장부금액	지분율(%)	장부금액
롯데네슬레코리아(주)	대한민국	50.00	35,399	50.00	35,399

(5) 종속기업 및 관계기업 투자의 변동내역

(단위: 백만원)

구 분	당분기	전분기
기초 장부금액	757,106	780,102
취득	-	1,980
대체(주1)	953	-
기말 장부금액	758,059	782,082

(주1) 회사는 당분기중 푸드어셈블의 상환전환우선주가 전량 보통주로 전환되어 관계기업으로 분류하였습니다.

13. 매각예정자산 - 별도

매각예정자산내역에 대한 공시

당분기말

(단위 : 백만원)

	매각예정으로 분류된 비유동자산이나 처분자산집단
매각예정 또는 소유주에 대한 분배예정으로 분류된 비유동자산이나 처분자산집단	10,815

전기말

(단위 : 백만원)

	매각예정으로 분류된 비유동자산이나 처분자산집단
매각예정 또는 소유주에 대한 분배예정으로 분류된 비유동자산이나 처분자산집단	0

회사는 증평공장 운영을 중단하기로 결정함에 따라 해당 유형자산을 매각예정자산으로 분류하였습니다.

14. 유형자산 - 별도

유형자산의 변동에 대한 조정

당분기

(단위 : 백만원)

	토지	건물	구축물	기계장치	차량운반구	기타유형자산	건설중인자산	유형자산 합계
기초 유형자산	702,230	296,855	27,934	285,633	14,078	52,094	170,705	1,549,529
사업결합을 통한 취득 이외의 증가, 유형자산	0	7,058	1,961	59,135	487	12,616	103,614	184,871
대체에 따른 증가(감소), 유형자산(주1)(주2)	(33,432)	1,975	1,030	36,743	0	4,604	(91,600)	(80,680)
처분, 유형자산	(130)	(661)	(1,206)	(914)	(328)	(84)	0	(3,323)
감가상각비, 유형자산	0	(9,911)	(1,547)	(49,739)	(4,568)	(19,711)	0	(85,477)
국고보조금, 유형자산	0	0	0	0	0	0	0	0
기말 유형자산	668,668	295,316	28,171	330,858	9,669	49,519	182,718	1,564,920

전기말

(단위 : 백만원)

	토지	건물	구축물	기계장치	차량운반구	기타유형자산	건설중인자산	유형자산 합계
기초 유형자산	714,588	326,970	28,613	284,975	13,642	53,454	43,326	1,465,568
사업결합을 통한 취득 이외의 증가, 유형자산	412	3,390	900	35,251	7,609	19,312	84,122	150,996
대체에 따른 증가(감소), 유형자산(주1)(주2)	(506)	(269)	200	22,603	0	817	(25,168)	(2,323)
처분, 유형자산	(12,264)	(20,262)	(627)	(1,850)	(196)	(1,383)	0	(36,582)
감가상각비, 유형자산	0	(10,227)	(1,551)	(48,264)	(4,237)	(19,030)	0	(83,309)
국고보조금, 유형자산	0	0	0	0	(1,360)	0	0	(1,360)
기말 유형자산	702,230	299,602	27,535	292,715	15,458	53,169	102,280	1,492,990

(주1) 당분기중 분당 영업장 관련 유형자산 31,806백만원을 투자부동산으로 대체하였습니다.

(주2) 당분기중 증평공장 관련 유형자산 10,815백만원을 매각예정자산으로 대체하였습니다.

감가상각비 85,477백만원(전분기: 83,309백만원) 중 63,264백만원(전분기: 60,978백만원)은 매출원가, 22,213백만원(전분기: 22,331백만원)은 판매비와관리비에 포함되어 있습니다.

유형자산에 대한 세부 정보 공시

당분기

(단위 : 백만원)

유형자산	토지										건물										구축물										기계장치										차량운반구										기타유형자산										건설중인자산									
	장부금액					장부금액					장부금액					장부금액					장부금액					장부금액					장부금액					장부금액					장부금액																													
	총장부금액	감가상각비 및 조공	손상차손누계액	장부금액	합계	총장부금액	감가상각비 및 조공	손상차손누계액	장부금액	합계	총장부금액	감가상각비 및 조공	손상차손누계액	장부금액	합계	총장부금액	감가상각비 및 조공	손상차손누계액	장부금액	합계	총장부금액	감가상각비 및 조공	손상차손누계액	장부금액	합계	총장부금액	감가상각비 및 조공	손상차손누계액	장부금액	합계	총장부금액	감가상각비 및 조공	손상차손누계액	장부금액	합계																																			
기말 유형자산	669,764	0	(1,097)	668,663	538,043	(240,845)	0	(1,882)	295,316	62,713	(33,757)	(228)	(567)	28,171	1,463,099	(1,125,109)	(7,132)	330,858	(20,938)	(1,980)	0	9,669	277,093	(227,485)	0	(90)	49,519	182,718	0	0	0	182,718																																						

전분기

(단위 : 백만원)

유형자산	토지										건물										구축물										기계장치										차량운반구										기타유형자산										건설중인자산									
	장부금액					장부금액					장부금액					장부금액					장부금액					장부금액					장부금액					장부금액					장부금액																													
	총장부금액	감가상각비 및 조공	손상차손누계액	장부금액	합계	총장부금액	감가상각비 및 조공	손상차손누계액	장부금액	합계	총장부금액	감가상각비 및 조공	손상차손누계액	장부금액	합계	총장부금액	감가상각비 및 조공	손상차손누계액	장부금액	합계	총장부금액	감가상각비 및 조공	손상차손누계액	장부금액	합계	총장부금액	감가상각비 및 조공	손상차손누계액	장부금액	합계	총장부금액	감가상각비 및 조공	손상차손누계액	장부금액	합계																																			
기말 유형자산	703,326	0	(1,096)	702,230	537,580	(237,958)	0	0	299,602	(34,464)	(299)	0	27,535	1,445,639	(1,150,547)	(2,377)	292,715	(16,484)	(3,081)	0	15,458	316,218	(263,049)	0	0	53,169	102,280	0	0	0	102,280																																							

유형자산 합계금액에 대한 세부 정보 공시

당분기

(단위 : 백만원)

유형자산	자산				
	유형자산				
기말 유형자산	장부금액				
	총장부금액	감가상각누계액 및 상각누계액	정부보조금	손상차손누계액	장부금액 합계
	3,226,018	(1,648,133)	(2,208)	(10,757)	1,564,920

전분기

(단위 : 백만원)

유형자산	자산				
	유형자산				
기말 유형자산	장부금액				
	총장부금액	감가상각누계액 및 상각누계액	정부보조금	손상차손누계액	장부금액 합계
	3,226,018	(1,648,133)	(2,208)	(10,757)	1,564,920

		각누계액			
기말 유형자산	3,202,345	(1,702,502)	(3,380)	(3,473)	1,492,990

감가상각비의 기능별 배분

당분기

(단위 : 백만원)

	매출원가	판매비와 일반관리비	기능별 항목 합계
감가상각비, 유형자산	63,264	22,213	85,477

전분기

(단위 : 백만원)

	매출원가	판매비와 일반관리비	기능별 항목 합계
감가상각비, 유형자산	60,978	22,331	83,309

유형자산의 취득약정

회사는 설비투자과 관련한 취득약정을 체결하고 있습니다. (주석 35 참고)

15-1. 리스 - 별도

사용권자산에 대한 양적 정보 공시

당분기

(단위 : 백만원)

	자산			자산 합계
	사용권자산			
	부동산	차량운반구	기타유형자산	
기초 사용권자산	19,800	10,987	0	30,787
사용권자산의 추가	13,080	9,275	690	23,045
처분, 사용권자산	(1,101)	(1,332)	0	(2,433)
사용권자산감가상각비	(5,922)	(5,387)	(174)	(11,482)
기말 사용권자산	25,856	13,544	516	39,916

전분기

(단위 : 백만원)

	자산			자산 합계
	사용권자산			
	부동산	차량운반구	기타유형자산	
기초 사용권자산	14,243	13,799	171	28,213
사용권자산의 추가	12,998	3,467	6	16,471
처분, 사용권자산	(2,700)	(2,822)	0	(5,522)
사용권자산감가상각비	(4,870)	(3,767)	(133)	(8,770)

기말 사용권자산	19,671	10,677	44	30,392
----------	--------	--------	----	--------

사용권자산 장부금액의 구성내역

당분기

(단위 : 백만원)

자산										
사용권자산										
부동산			차량운반구				기타유형자산			
장부금액		감가상각누계액 및 상각누계액	장부금액 합계	장부금액		감가상각누계액 및 상각누계액	장부금액 합계	장부금액		장부금액 합계
총장부금액				총장부금액				총장부금액		
기말 사용권자산	44,031	(18,176)	25,856	29,465	(15,920)	13,544	1,100	(584)	516	

전분기

(단위 : 백만원)

자산										
사용권자산										
부동산			차량운반구				기타유형자산			
장부금액		감가상각누계액 및 상각누계액	장부금액 합계	장부금액		감가상각누계액 및 상각누계액	장부금액 합계	장부금액		장부금액 합계
총장부금액				총장부금액				총장부금액		
기말 사용권자산	37,743	(18,072)	19,671	27,306	(16,629)	10,677	871	(827)	44	

사용권자산 합계 장부금액의 구성내역

당분기

(단위 : 백만원)

자산			
사용권자산			
장부금액			장부금액 합계
총장부금액	감가상각누계액 및 상각 누계액		
기말 사용권자산	74,596	(34,680)	39,916

전분기

(단위 : 백만원)

자산			
사용권자산			
장부금액			장부금액 합계
총장부금액	감가상각누계액 및 상각 누계액		
기말 사용권자산	65,920	(35,528)	30,392

사용권자산 감가상각비의 배분

당분기

(단위 : 백만원)

매출원가		판매비와 일반관리비		기능별 항목 합계	
감가상각비, 사용권자산	986	10,496		11,482	

전분기

(단위 : 백만원)

	매출원가	판매비와 일반관리비	기능별 항목 합계
감가상각비, 사용권자산	554	8,216	8,770

리스이용자의 리스에 대한 비용 공시

당분기

(단위 : 백만원)

	장부금액		공시금액		자산		장부금액 합계	
	사용권자산		차량운반구		기타유형자산			
	3개월	누적	3개월	누적	3개월	누적	3개월	누적
감가상각비, 사용권자산	1,989	5,922	1,893	5,387	58	174	3,940	11,482
리스부채에 대한 이자 비용							469	1,251
인식 면제 규정이 적용된 단기리스에 관련된 비용							164	427
인식 면제 규정이 적용된 소액자산 리스에 관련된 비용							843	2,441
리스부채 측정에 포함되지 않은 변동리스토에 관련된 비용							1,136	3,339
리스 현금유출								18,337

전분기

(단위 : 백만원)

	장부금액		공시금액		자산		장부금액 합계	
	사용권자산		차량운반구		기타유형자산			
	3개월	누적	3개월	누적	3개월	누적	3개월	누적
감가상각비, 사용권자산	1,745	4,870	1,122	3,767	45	133	2,912	8,770
리스부채에 대한 이자 비용							330	866
인식 면제 규정이 적용된 단기리스에 관련된 비용							449	1,776
인식 면제 규정이 적용된 소액자산 리스에 관련된 비용							892	2,410
리스부채 측정에 포함되지 않은 변동리스토에 관련된 비용							704	2,058
리스 현금유출								15,733

15-2. 리스부채 - 별도

리스부채의 유동 및 비유동 구분

당분기말

(단위 : 백만원)

	공시금액
유동 리스부채	14,162
비유동 리스부채	30,520
리스부채 합계	44,682

전기말

(단위 : 백만원)

	공시금액
유동 리스부채	13,252
비유동 리스부채	21,298
리스부채 합계	34,550

16. 무형자산 - 별도

무형자산 및 영업권의 변동내역에 대한 공시

당분기

(단위 : 백만원)

	저작권, 특허권, 기타 산업재산권, 용역운영 권	회원권	영업권	기타무형자산 (주1)	무형자산 및 영업권 합계
기초의 무형자산 및 영업권	1,878	7,375	10,376	21,250	40,880
사업결합을 통한 취득 이외의 증가, 영업권 이외의 무형자산	165	51	0	13,611	13,827
대체에 따른 증가(감 소), 무형자산 및 영업 권	91	0	0	37,859	37,949
처분, 무형자산 및 영 업권	(24)	(60)	0	0	(84)
기타 상각비, 영업권 이외의 무형자산 (주 2)	(579)	0	0	(10,078)	(10,657)
기말 무형자산 및 영 업권	1,531	7,366	10,376	62,642	81,915

전분기

(단위 : 백만원)

	저작권, 특허권, 기타 산업재산권, 용역운영 권	회원권	영업권	기타무형자산 (주1)	무형자산 및 영업권 합계
--	----------------------------------	-----	-----	-------------	------------------

기초의 무형자산 및 영업권	2,497	7,374	10,376	22,203	42,450
사업결합을 통한 취득 이외의 증가, 영업권 이외의 무형자산	169	140	0	1,588	1,897
대체에 따른 증가(감소), 무형자산 및 영업권	57	0	0	1,253	1,310
처분, 무형자산 및 영업권	(33)	(142)	0	0	(175)
기타 상각비, 영업권 이외의 무형자산 (주2)	(651)	0	0	(2,546)	(3,197)
기말 무형자산 및 영업권	2,039	7,372	10,376	22,498	42,285

[당분기]

(주1) 기타의 무형자산에는 소프트웨어, 브랜드가치 및 고객 관계 등이 포함되어 있습니다. 무형자산상각비 10,657백만원(전분기: 3,197백만원) 중 2,933백만원(전분기: 705백만원)은 매출원가, 7,724백만원(전분기: 2,492백만원)은 판매비와관리비에 포함되어 있습니다.

[전분기]

(주1) 기타의 무형자산에는 소프트웨어, 브랜드가치 및 고객 관계 등이 포함되어 있습니다.

무형자산상각비의 기능별 배분

당분기

(단위 : 백만원)

	매출원가	판매비와 일반관리비	기능별 항목 합계
무형자산상각비	2,933	7,724	10,657

전분기

(단위 : 백만원)

	매출원가	판매비와 일반관리비	기능별 항목 합계
무형자산상각비	705	2,492	3,197

17. 투자부동산 - 별도

투자부동산의 변동내역

당분기

(단위 : 백만원)

	측정 전체				
	취득원가				
	투자부동산				투자부동산 합계
	토지	건물	기타자산	사용권자산	
기초 투자부동산	171,560	79,521	2,996	2,336	256,413

사업결합을 통한 취득 이외의 증가, 투자부 동산	0	1,557	0	0	1,557
대체, 투자부동산	31,803	203	0	0	32,006
처분, 투자부동산	0	(614)	0	0	(614)
감가상각비, 투자부동 산	0	(2,472)	(152)	(139)	(2,763)
기말 투자 부동산	203,363	78,196	2,844	2,196	286,599

전분기

(단위 : 백만원)

	측정 전체				
	취득원가				
	투자부동산				투자부동산 합계
	토지	건물	기타자산	사용권자산	
기초 투자부동산	172,030	85,042	3,209	2,521	262,802
사업결합을 통한 취득 이외의 증가, 투자부 동산	0	0	0	0	0
대체, 투자부동산	506	564	0	0	1,070
처분, 투자부동산	(976)	(2,407)	0	0	(3,383)
감가상각비, 투자부동 산	0	(2,568)	(160)	(139)	(2,867)
기말 투자 부동산	171,560	80,631	3,049	2,382	257,622

투자부동산에 대한 세부 정보 공시

당분기

(단위 : 백만원)

	측정 전체											
	취득원가											
	투자부동산											투자부동산 합계
	토지			건물			기타자산			사용권자산		
	장부금액		장부금액 합계	장부금액		장부금액 합계	장부금액		장부금액 합계	장부금액		장부금액 합계
	총장부금액	감가상각누계액 및 상각누계액		총장부금액	감가상각누계액 및 상각누계액		총장부금액	감가상각누계액 및 상각누계액		총장부금액	감가상각누계액 및 상각누계액	
기말 투자 부동산	203,363	0	203,363	134,443	(56,248)	78,196	4,412	(1,568)	2,844	3,323	(1,127)	2,196

전분기

(단위 : 백만원)

	측정 전체											
	취득원가											
	투자부동산											투자부동산 합계
	토지			건물			기타자산			사용권자산		
	장부금액		장부금액 합계	장부금액		장부금액 합계	장부금액		장부금액 합계	장부금액		장부금액 합계
	총장부금액	감가상각누계액 및 상각누계액		총장부금액	감가상각누계액 및 상각누계액		총장부금액	감가상각누계액 및 상각누계액		총장부금액	감가상각누계액 및 상각누계액	
기말 투자 부동산	171,560	0	171,560	137,738	(57,107)	80,631	4,411	(1,362)	3,049	3,274	(892)	2,382

투자부동산 합계금액에 대한 세부 정보 공시

당분기

(단위 : 백만원)

	측정 전체
--	-------

	취득원가		
	자산		
	투자부동산		
	장부금액		장부금액 합계
	총장부금액	감가상각누계액 및 상각누계액	
투자부동산	345,541	(58,942)	286,599

전분기

(단위 : 백만원)

	측정 전체		
	취득원가		
	자산		
	투자부동산		
	장부금액		장부금액 합계
	총장부금액	감가상각누계액 및 상각누계액	
투자부동산	316,983	(59,361)	257,622

투자부동산에서 발생한 임대수익, 순직접운영비용

당분기

(단위 : 백만원)

	공시금액
투자부동산에서 발생한 임대수익	13,922
감가상각비, 투자부동산	2,763
투자부동산감가상각비, 매출원가	2,756
투자부동산감가상각비, 판관비	7
유지보수비용, 투자부동산	2,099

전분기

(단위 : 백만원)

	공시금액
투자부동산에서 발생한 임대수익	14,435
감가상각비, 투자부동산	2,867
투자부동산감가상각비, 매출원가	2,835
투자부동산감가상각비, 판관비	32
유지보수비용, 투자부동산	1,772

18. 매입채무 및 기타채무 - 별도

매입채무 및 기타채무

당분기말

(단위 : 백만원)

		공시금액
매입채무 및 기타유동채무		217,350
매입채무 및 기타유동채무	유동매입채무(주1)(주2)	125,795
	단기미지급금(주1)(주2)	91,555

전기말

(단위 : 백만원)

		공시금액
매입채무 및 기타유동채무		257,785
매입채무 및 기타유동채무	유동매입채무(주1)(주2)	133,693
	단기미지급금(주1)(주2)	124,092

(주1) 매입채무 및 미지급금에는 공급자금융약정을 통한 전자결제를 이용하여 결제한 자재비 금액이 포함되어 있습니다. 회사는 공급자를 수취인으로한 외상매출채권을 발행하고, 판매자는 이를 거래은행에 양도하여 대출을 받을 수 있습니다. 당분기말 현재 관련 매입채무 및 기타채무의 금액은 19,748백만원(전기말 : 40,136백만원)입니다.

(주2) 회사는 정상영업주기 이내에 대금을 지급하며, 동 약정 관련하여 발생하는 수수료 및 제공하는 담보는 없으므로, 해당 금액을 매입채무 및 기타채무로 분류하고, 현금흐름표에서 영업활동현금흐름으로 표시합니다.

19. 차입금 등 - 별도

유동차입금 내역에 대한 공시

당분기말

(단위 : 백만원)

	차입금명칭							차입금명칭 합계
	단기차입금							
	단기차입금1	Back-up Line CP1 (주1)	Back-up Line CP2	유동성장기부채1	유동성장기부채2	유동성장기부채3	유동성장기부채4	
차입처	(주)신한은행	(주)신한은행	(주)신한은행	미즈호은행	미즈호은행	미즈호은행	농협은행	
최장만기일	-	2025-04-08	2024-10-14	2024-10-29	2024-10-11	2025-01-24	2025-04-20	
차입금, 이자율				0.0219	0.0533	0.0250	0.0418	
차입금, 기준이자율		91일물 CD	91일물 CD					
차입금, 기준이자율 조정		0.0080	0.0115					
유동차입금	0	20,000	40,000	20,000	40,000	80,000	20,000	220,000

전기말

(단위 : 백만원)

	차입금명칭							차입금명칭 합계
	단기차입금							
	단기차입금1	Back-up Line CP1 (주1)	Back-up Line CP2	유동성장기부채1	유동성장기부채2	유동성장기부채3	유동성장기부채4	
차입처	(주)신한은행	(주)신한은행	(주)신한은행	미즈호은행	미즈호은행	미즈호은행	농협은행	
최장만기일								
차입금, 이자율								
차입금, 기준이자율								
차입금, 기준이자율 조정								

유동차입금	67	20,000	40,000	20,000	40,000	0	0	120,067
-------	----	--------	--------	--------	--------	---	---	---------

(주1) 회사는 상기 차입금과 관련하여 이자율변동에 따른 현금흐름 변동위험을 회피하기 위한 목적으로 이자율스왑거래를 이용하고 있습니다.

비유동차입금 내역에 대한 공시
당분기말

(단위 : 백만원)

	차입금명칭		차입금명칭 합계
	장기 차입금		
	장기차입금1	장기차입금2	
차입처	미즈호은행	농협은행	
최장만기일	-	-	
차입금, 이자율			
장기차입금	0	0	0

전기말

(단위 : 백만원)

	차입금명칭		차입금명칭 합계
	장기 차입금		
	장기차입금1	장기차입금2	
차입처	미즈호은행	농협은행	
최장만기일			
차입금, 이자율			
장기차입금	80,000	20,000	100,000

사재에 대한 세부 정보 공시

당분기말

(단위 : 백만원)

		차입금명칭														차입금명칭 합계
사재		제61-2회 연회사	제64-2회 연회사	제66-1회 연회사	제66-2회 연회사	제68회 연회사	제69회 연회사	제70-1회 연회사	제70-2회 연회사	제70-3회 연회사	제71회 연회사	제3회 외항사재	제4회 외항사재	제5회 외항사재	제6회 외항사재	
		제	제	제	제	제	제	제	제	제	제	제	제	(주1)	(주1)	
차입처	미래에셋대우(주)	NH투자증권 등	NH투자증권 등	NH투자증권 등	KB증권 등	키움증권 등	키움증권 등	키움증권 등	키움증권 등	키움증권 등	한국투자증권(주) 등	MUFG	DBS	DBS	DBS	
최장만기일	2025-07-03	-	2025-02-17	2027-02-17	-	2025-02-28	2025-01-17	2026-01-16	2028-01-18	2027-02-26	-	-	2026-03-04	2026-07-27		
차입금, 이자율	0.0289		0.0295	0.0304		0.0319	0.0408	0.0429	0.0435	0.0384						
차입금, 기준이자율														USD\$OFR(1m	USD\$OFR(1m	
차입금, 기준이자율 조정														arrears)	arrears)	
사재, 영적금액	50,000	0	100,000	100,000	0	150,000	30,000	250,000	20,000	200,000	0	0	65,980	65,980	1,031,960	
사재할인발행차금															(1,226)	
사재															1,030,734	
유동 사재 및 비유동 사재의 유동성 대책															329,897	
부분																
유동 사재 및 비유동 사재의 유동성 대책	유동 사재, 영적금															
유동 사재 및 비유동 사재의 유동성 대책	유동사재할인발행차금														330,000	
유동 사재 및 비유동 사재의 유동성 대책	유동사재할인발행차금														(103)	

하였습니다.

20. 퇴직급여 - 별도

순확정급여채무(자산)의 변동

당분기

(단위 : 백만원)

	장부금액	
	공시금액	
	3개월	누적
당기근무원가, 순확정급여부채 (자산)	6,281	19,006
순이자비용(수익), 확정급여제도	(380)	(1,141)
퇴직급여비용 합계, 확정급여제도	5,901	17,865

전분기

(단위 : 백만원)

	장부금액	
	공시금액	
	3개월	누적
당기근무원가, 순확정급여부채 (자산)	5,079	15,209
순이자비용(수익), 확정급여제도	(564)	(1,700)
퇴직급여비용 합계, 확정급여제도	4,515	13,509

종업원급여의 배분

당분기

(단위 : 백만원)

	매출원가	판매비와 일반관리비	기능별 항목 합계
퇴직급여비용 합계, 확정급여제도	7,616	10,249	17,865

전분기

(단위 : 백만원)

	매출원가	판매비와 일반관리비	기능별 항목 합계
퇴직급여비용 합계, 확정급여제도	5,304	8,205	13,509

확정급여제도에 대한 공시

당분기말

(단위 : 백만원)

	공시금액
확정급여채무, 현재가치	226,139
사외적립자산, 공정가치 (주1)	(236,352)
순확정급여부채(자산)	(10,213)

전기말

(단위 : 백만원)

	공시금액
확정급여채무, 현재가치	209,166
사외적립자산, 공정가치 (주1)	(241,003)
순확정급여부채(자산)	(31,837)

(주1) 당분기말 사외적립자산의 공정가치는 국민연금전환금 48백만원(전기말: 48백만원)이 포함된 금액입니다.

확정기여제도에 대한 공시

당분기

(단위 : 백만원)

	매출원가	판매비와 일반관리비	기능별 항목 합계
퇴직급여비용, 확정기여제도	2,713	2,985	5,698

전분기

(단위 : 백만원)

	매출원가	판매비와 일반관리비	기능별 항목 합계
퇴직급여비용, 확정기여제도	2,762	3,578	6,340

21. 총당부채 - 별도

기타총당부채에 대한 공시

당분기

(단위 : 백만원)

	공시금액
기초 기타총당부채	13,995
사용된 총당부채, 기타총당부채 (주1)	(2,668)
당기에 추가된 총당부채 합계, 기타총당부채	(2,645)
기말 기타총당부채 (주2)	8,682
차감 : 유동총당부채	(8,322)
비유동총당부채	360

전분기

(단위 : 백만원)

	공시금액
기초 기타총당부채	14,417
사용된 총당부채, 기타총당부채 (주1)	(3,096)

당기에 추가된 총당부채 합계, 기타총당부채	(1,577)
기말 기타총당부채 (주2)	9,744
차감 : 유동총당부채	(9,390)
비유동총당부채	354

(주1) 전분기 사용액은 전분기 중 발생한 반품금액 1,459백만원과 부담금총당부채 6백만원, 국군복지단 총당부채 1,631백만원 사용액의 합계이며, 당분기 사용액은 당분기 중 발생한 반품금액 2,668백만원입니다.

(주2) 회사는 반품과 관련하여 장래에 반품될 것이 예상되는 금액을 과거 경험율 등을 기초로 추정하여 반품총당부채로 계상하고 있으며, 기타 부가세 납세의무와 관련 된 부채 등을 계상 하였습니다.

22. 자본금 등 - 별도

주식의 분류에 대한 공시

당분기말

(단위 : 원)

	보통주
수권주식수	30,000,000
주당 액면가액	500
발행주식수	9,434,574
자본금	4,717,287,000

전기말

(단위 : 원)

	보통주
수권주식수	30,000,000
주당 액면가액	500
발행주식수	9,434,574
자본금	4,717,287,000

당분기말 현재 회사의 발행주식수 중 상법에 의하여 의결권이 제한되어 있는 주식수는 보통주 자기주식 보유분 593,307주(전기: 593,307주)입니다.

자본잉여금에 대한 공시

당분기말

(단위 : 백만원)

	자본잉여금
주식발행초과금	1,130,430

전기말

(단위 : 백만원)

	자본잉여금
주식발행초과금	1,130,430

기타자본구성요소

당분기말

(단위 : 백만원)

		공시금액
기타자본구성요소		443,053
기타자본구성요소	자기주식	(23,297)
	기타	466,350

전기말

(단위 : 백만원)

		공시금액
기타자본구성요소		443,053
기타자본구성요소	자기주식	(23,297)
	기타	466,350

23. 기타포괄손익누계액 - 별도

자본을 구성하는 적립금에 대한 공시

당분기말

(단위 : 백만원)

		공시금액
기타포괄손익누계액		(4,176)
기타포괄손익누계액	지분상품에 대한 투자자산으로 인한 손익 적립금	(2,702)
	현금흐름위험회피 적립금	(1,474)

전기말

(단위 : 백만원)

		공시금액
기타포괄손익누계액		(1,341)
기타포괄손익누계액	지분상품에 대한 투자자산으로 인한 손익 적립금	(2,074)
	현금흐름위험회피 적립금	733

상기 기타포괄손익누계액의 증감은 법인세효과가 차감된 후의 금액입니다.

기타포괄손익누계액의 증감에 대한 공시

당분기

(단위 : 백만원)

	자본	자본 합계

	기타적립금		
	지분상품에 대한 투자자산으로 인한 손익 적립금	현금흐름위험회피 적립금	
기초 기타포괄손익누계액	(2,074)	733	(1,341)
기타포괄손익누계액의 증가(감소)	(628)	(4,067)	(4,695)
재분류조정	0	1,860	1,860
기말 기타포괄손익누계액	(2,702)	(1,474)	(4,176)

전분기

(단위 : 백만원)

	자본		자본 합계
	기타적립금		
	지분상품에 대한 투자자산으로 인한 손익 적립금	현금흐름위험회피 적립금	
기초 기타포괄손익누계액	(2,181)	3,269	1,088
기타포괄손익누계액의 증가(감소)	122	1,101	1,223
재분류조정	0	(1,598)	(1,598)
기말 기타포괄손익누계액	(2,059)	2,772	713

24. 이익잉여금 - 별도

이익잉여금의 구성내역에 대한 공시

당분기말

(단위 : 백만원)

		공시금액
이익잉여금		520,228
이익잉여금	법정적립금 (주1)	2,359
	임의적립금 (주2)	200
	미처분이익잉여금(미처리결손금)	517,669

전기말

(단위 : 백만원)

		공시금액
이익잉여금		462,665

이익잉여금	법정적립금 (주1)	2,359
	임의적립금 (주2)	200
	미처분이익잉여금(미처리결손금)	460,106

(주1) 회사는 상법의 규정에 따라 자본금의 50%에 달할 때까지 매 결산기마다 금전에 의한 이익배당액의 10%이상의 금액을 이익준비금으로 적립하도록 되어 있으며, 동 이익준비금은 현금으로 배당할 수 없으나 자본전입 또는 결손보전이 가능합니다.

(주2) 정보통신망법 제32조의 3에 의거 개인정보 유출로 인한 이용자 피해 사례 증가에 따라 손해배상책임의 이행을 보장하도록 준비금을 적립하였습니다.

25. 고객과의 계약에서 생기는 수익 및 관련 계약자산과 계약부채 - 별도

수익으로 인식한 금액에 대한 공시

당분기

(단위 : 백만원)

		장부금액	
		공시금액	
		3개월	누적
수익(매출액)		879,849	2,480,442
수익(매출액)	고객과의 계약에서 생기는 수익	872,620	2,458,543
	기타 원천으로부터의 수익: 임대수익	7,229	21,899

전분기

(단위 : 백만원)

		장부금액	
		공시금액	
		3개월	누적
수익(매출액)		895,518	2,514,491
수익(매출액)	고객과의 계약에서 생기는 수익	888,221	2,492,349
	기타 원천으로부터의 수익: 임대수익	7,297	22,142

고객과의 계약에서 생기는 수익의 구분에 대한 공시

당분기

(단위 : 백만원)

	재화나 용역의 이전 시기				재화나 용역의 이전 시기 합계	
	한 시점에 이전하는 재화나 서비스		기간에 걸쳐 이전하는 재화나 서비스			
	3개월	누적	3개월	누적	3개월	누적
고객과의 계약에서 생기는 수익	870,615	2,452,683	2,005	5,860	872,620	2,458,543

	재화나 용역의 이전 시기				재화나 용역의 이전 시기 합계	
	한 시점에 이전하는 재화나 서비스		기간에 걸쳐 이전하는 재화나 서비스			
	3개월	누적	3개월	누적	3개월	누적
고객과의 계약에서 생기는 수익	887,134	2,489,200	1,087	3,149	888,221	2,492,349

반품매출

회사는 당분기 매출 중 장래에 반품될 것이 예상되는 금액을 과거 반품경험률, 회전기일과 유통기한 등을 기초로 추정하여 반품충당부채를 계상하고 있습니다. (주석 21 참조)

26. 판매비와 관리비 - 별도

판매비와 관리비에 대한 공시

당분기

(단위 : 백만원)

	장부금액	
	공시금액	
	3개월	누적
급여, 판관비	54,021	155,689
퇴직급여, 판관비	4,429	12,813
장기종업원급여, 판관비	1	2,420
복리후생비, 판관비	12,315	33,968
여비교통비, 판관비	1,226	3,354
차량유지비, 판관비	1,992	5,378
보험료, 판관비	617	2,014
세금과공과, 판관비	707	6,630
업무추진비, 판관비	862	2,300
소모품비, 판관비	1,891	4,870
통신비, 판관비	868	2,530
수선비, 판관비	1,388	4,197
임차료, 판관비	1,784	5,103
감가상각비, 판관비	10,640	32,710
무형자산상각비, 판관비	2,641	7,724
지급수수료, 판관비	80,859	228,853
광고선전비, 판관비	16,712	53,322
판매수수료, 판관비	19,052	50,456
판매촉진비, 판관비	3,234	10,284
대손상각비(대손충당금환입), 판관비	(516)	56
운반보관비, 판관비	2,147	5,513

기타판매비와관리비	2,580	6,268
판매비와관리비	219,450	636,452

전분기

(단위 : 백만원)

	장부금액	
	공시금액	
	3개월	누적
급여, 판관비	51,660	148,664
퇴직급여, 판관비	3,829	12,079
장기종업원급여, 판관비	361	2,525
복리후생비, 판관비	11,894	33,770
여비교통비, 판관비	838	2,385
차량유지비, 판관비	4,308	12,626
보험료, 판관비	577	1,471
세금과공과, 판관비	687	7,064
업무추진비, 판관비	744	2,066
소모품비, 판관비	2,044	5,289
통신비, 판관비	910	2,605
수선비, 판관비	2,300	5,114
임차료, 판관비	2,407	7,141
감가상각비, 판관비	10,332	30,579
무형자산상각비, 판관비	832	2,492
지급수수료, 판관비	68,743	191,195
광고선전비, 판관비	17,728	47,181
판매수수료, 판관비	18,869	50,787
판매촉진비, 판관비	1,936	6,210
대손상각비(대손충당금환입), 판관비	1,442	2,912
운반보관비, 판관비	2,145	6,446
기타판매비와관리비	2,226	6,114
판매비와관리비	206,812	586,715

27. 비용의 성격별 분류 - 별도

비용의 성격별 분류 공시

당분기

(단위 : 백만원)

	장부금액	
	공시금액	
	3개월	누적

제품, 상품 및 반제품의 변동	8,970	5,701
원재료와 소모품의 사용액	349,043	994,369
상품의 매입	77,144	245,054
종업원급여비용	104,620	308,626
광고비	16,712	53,322
임차료	2,561	7,330
지급수수료	119,004	340,444
감가상각비	33,589	99,722
무형자산상각비	3,679	10,657
판매수수료	19,052	50,456
판매촉진비	3,234	10,284
기타 비용	76,877	220,034
성격별 비용 합계	814,485	2,345,999

전분기

(단위 : 백만원)

	장부금액	
	공시금액	
	3개월	누적
제품, 상품 및 반제품의 변동	18,195	(37,665)
원재료와 소모품의 사용액	363,971	1,095,938
상품의 매입	86,232	301,399
종업원급여비용	98,562	288,072
광고비	17,728	47,181
임차료	2,281	8,161
지급수수료	118,293	337,492
감가상각비	32,610	94,946
무형자산상각비	1,072	3,197
판매수수료	18,870	50,787
판매촉진비	1,936	6,210
기타 비용	69,477	204,646
성격별 비용 합계	829,227	2,400,364

28&29. 기타수익과 기타비용 - 별도

기타수익 및 기타비용

당분기

(단위 : 백만원)

	장부금액	
	공시금액	
	3개월	누적

기타이익		2,388	7,325
기타이익	외환차익	1,064	3,856
	외화환산이익	(191)	142
	투자부동산처분이익	0	0
	유형자산처분이익	497	978
	사용권자산처분이익	58	165
	잡이익	960	2,184
기타손실		1,913	12,237
기타손실	외환차손	709	3,717
	외화환산손실	25	646
	투자부동산처분손실	0	415
	유형자산처분손실	7	2,642
	무형자산처분손실	6	25
	사용권자산처분손실	4	75
	기부금	1,012	3,588
	잡손실	150	1,129

전분기

(단위 : 백만원)

		장부금액	
		공시금액	
		3개월	누적
기타이익		33,405	37,200
기타이익	외환차익	674	2,217
	외화환산이익	221	926
	투자부동산처분이익	2,635	2,635
	유형자산처분이익	29,360	29,605
	사용권자산처분이익	22	75
	잡이익	493	1,742
기타손실		3,881	19,063
기타손실	외환차손	894	2,586
	외화환산손실	(142)	80
	투자부동산처분손실	0	0
	유형자산처분손실	797	5,675
	무형자산처분손실	10	35
	사용권자산처분손실	28	61
	기부금	1,054	3,528
	잡손실	1,240	7,098

30&31. 금융수익과 금융비용 - 별도

금융수익 및 금융비용

당분기

(단위 : 백만원)

		장부금액	
		공시금액	
		3개월	누적
금융수익		(2,249)	43,589
금융수익	이자수익	2,944	9,364
	배당금수익	0	7,896
	외화환산이익	679	20,020
	당기손익인식금융자산 평가이익(금융수익)	0	972
	파생상품평가이익	(5,940)	1,510
	파생상품거래이익(금융 수익)	0	3,620
	지급보증수익	68	207
금융원가		7,271	59,772
금융원가	이자비용	11,389	33,918
	외환차손	0	3,620
	외화환산손실	(5,138)	2,324
	파생상품평가손실	1,020	19,910
	당기손익-공정가치측정 금융상품평가손실	0	0

전분기

(단위 : 백만원)

		장부금액	
		공시금액	
		3개월	누적
금융수익		7,102	23,537
금융수익	이자수익	2,361	6,914
	배당금수익	613	7,776
	외화환산이익	14	28
	당기손익인식금융자산 평가이익(금융수익)	0	0
	파생상품평가이익	4,040	8,590
	파생상품거래이익(금융 수익)	0	0
	지급보증수익	74	229
금융원가		13,720	39,374

금융원가	이자비용	9,687	29,902
	외환차손	0	0
	외화환산손실	4,033	8,590
	파생상품평가손실	0	0
	당기손익-공정가치측정 금융상품평가손실	0	882

32. 법인세비용 - 별도

법인세비용은 당기법인세비용에서 과거기간 당기법인세에 대하여 당기에 인식한조정사항, 일시적 차이의 발생과 소멸로 인한 이연법인세비용(수익) 및 당기손익 이외로 인식되는 항목과 관련된 법인세비용을 조정하여 산출하였습니다. 당분기 법인세비용의 평균유효세율은 23.27%(전분기: 23.50%) 입니다.

평균유효세율에 대한 공시

당분기

	공시금액
평균유효세율	0.2327

전분기

	공시금액
평균유효세율	0.2350

회사는 필라2 법인세의 적용대상이나 당분기말 현재 재무제표에 추가로 인식한 법인세는 없습니다.

33. 주당이익 - 별도

기본주당순이익은 회사의 보통주 당기순이익을 회사가 매입하여 자기주식(주석 22 참조)으로 보유하고 있는 보통주를 제외한 당분기의 가중평균유통보통주식수로 나누어 산정하였습니다. 당분기의 기본주당순이익의 계산내역은 다음과 같습니다.

주당이익

당분기

(단위 : 원)

	장부금액	
	공시금액	
	3개월	누적
지배기업의 보통주에 귀속되는 당기순이익(손실)	42,997,239,194	86,976,494,691
가중평균유통보통주식수 (단위 : 주) (주1)	8,841,267	8,841,267
기본주당이익(손실)	4,863	9,838

전분기

(단위 : 원)

	장부금액	
	공시금액	
	3개월	누적
지배기업의 보통주에 귀속되는 당기순이익(손실)	69,629,335,836	89,067,115,165
가중평균유통보통주식수 (단위 : 주) (주1)	8,841,267	8,841,267
기본주당이익(손실)	7,875	10,074

가중평균유통보통주식수의 산정내역

당분기

	유통주식		유통주식 합계
	보통주	자기주식	
	기초유통보통주	기초자기주식	
가중평균유통보통주식수 산정을 위한 주식수	9,434,574	(593,307)	8,841,267
가중평균유통보통주식수 산정을 위한 가중치	274	274	
가중평균유통보통주식수 산정을 위한 적수	2,585,073,276	(162,566,118)	2,422,507,158
기본 및 희석주당이익의 계산을 위한 분모의 조정에 대한 기술			가중평균유통보통주식수 : $2,422,507,158 \div 274\text{일} = 8,841,267\text{주}$

전분기

	유통주식		유통주식 합계
	보통주	자기주식	
	기초유통보통주	기초자기주식	
가중평균유통보통주식수 산정을 위한 주식수	9,434,574	(593,307)	8,841,267
가중평균유통보통주식수 산정을 위한 가중치	273	273	
가중평균유통보통주식수 산정을 위한 적수	2,575,638,702	(161,972,811)	2,413,665,891
기본 및 희석주당이익의 계산을 위한 분모의 조정에 대한 기술			가중평균유통보통주식수 : $2,413,665,891 \div 273\text{일} = 8,841,267\text{주}$

희석주당순이익

회사는 희석증권을 발행하지 않았으므로 희석주당순이익은 기본주당순이익과 동일합니다.

34. 배당금 - 별도

배당금에 대한 공시

당분기 (단위 : 백만원)

	공시금액
소유주에 대한 배분으로 인식된 배당금	26,524

전분기 (단위 : 백만원)

	공시금액
소유주에 대한 배분으로 인식된 배당금	20,335

35. 우발부채 약정사항 - 별도

법적소송우발부채에 대한 공시

당분기말 (단위 : 백만원)

	제소(원고)	피소(피고)
소송 건수	17	4
소송 금액	547	3,282

전기말 (단위 : 백만원)

	제소(원고)	피소(피고)
소송 건수	25	2
소송 금액	1,090	1,511

당분기말 현재 회사가 원고로 계류 중에 있는 소송은 물품대금 관련소송 등 17건(전기말 25건)으로 소송금액은 547백만원(전기말 1,090백만원)이며, 피고로서 계류중에 있는 소송은 손해배상 청구 등 4건(전기말 2건)으로 소송금액은 3,282백만원(전기말 1,511백만원)입니다.

공정위 조사와 관련한 과징금부과처분 등 취소청구가 진행중이며, 상기 원고 소가에는 동 금액이 포함되어 있지 않습니다. 회사는 상기 소송의 전망은 예측할 수 없으나 소송결과가 재무제표에 미치는 영향은 중요하지 않을 것으로 예상하고 있습니다.

약정에 대한 공시

당분기말 (단위 : 백만원)

	당좌차월	기업어음	일반대출한도	외담대 등 (주1)	L/C한도	파생상품 통화선도	Local L/C한도	이행보증
약정처	(주)신한은행 외	(주)신한은행	(주)우리은행 외	기업은행 외	(주)우리은행 외	(주)신한은행	(주)하나은행	서울보증보험
약정 금액	38,000	90,000	46,000	85,000			1,000	12,053
금융기관 약정한도액 (외화단위 : 1000 USD)					USD 50,000	USD 4,000		

	당좌차월	기업어음	일반대출한도	외담대 등 (주1)	L/C한도	파생상품 통화선도	Local L/C한도	이행보증
약정처	(주)신한은행 외	(주)신한은행	(주)우리은행 외	기업은행 외	(주)우리은행 외	(주)신한은행	(주)하나은행	서울보증보험
약정 금액	38,000	90,000	46,000	85,000			1,000	13,355
금융기관 약정한도액 (외화단위 : 1000 USD)					USD 50,000	USD 4,000		

(주1) 회사의 매입채무 등에 대하여 거래처가 회사의 신용으로 채권을 할인 받을 수 있는 약정에 따른 대출한도 금액을 표시하고 있습니다.

타인으로부터 제공받는 용역에 대한 공시

	스낵(치토스) 생산 기술	스낵(도리토스) 생산 기술	퀘이커 생산 기술	GooGoo 상표 사용
기술제공자	PepsiCo, Inc	PepsiCo, Inc	PepsiCo, Inc	STANDARD CANDY COMPANY, LLC
기술사용료	순매출액의 3.00% 또는 총매출의 2.00% 중 큰 금액으로 지급	순매출액의 3.00% 또는 총매출의 2.18% 중 큰 금액으로 지급	순매출액의 3.00% 또는 총매출의 2.00% 중 큰 금액으로 지급	매출액의 1.35%
계약만료일자	2024년 12월	2024년 12월	2024년 12월	2026년 12월

분할 전 연결회사 채무에 대한 연대 책임

	분할 전 연결회사 채무에 대한 연대 책임
의무의 성격에 대한 기술, 우발부채	회사는 상법 제530조의 9제1항에 의거하여 분할 존속회사인 롯데지주 주식회사와 함께 분할 전의 회사(舊 롯데제과(주), 舊 롯데푸드(주)(*1)) 채무에 대하여 연대하여 변제할 책임이 있습니다. (*1) 2022년 7월 합병으로 피합병법인인 舊 롯데푸드(주)가 보유하고 있던 롯데지주 주식회사와 인적분할 전의 회사 채무에 관한 연대책임이 승계되었습니다."

보증 관련 우발부채, 비 PF 우발부채에 대한 공시

	우발부채
	보증 관련 우발부채
	보증처

	우리은행 바레인지점	하나은행 암스테르담 지점 (주1)	하나은행 바레인지점 (주1)	우리은행 런던지점	IBK 기업은행 칭다오 분행 (주2)
종속기업의 명칭	Lotte Confectionery RUS LLC	Lotte Confectionery RUS LLC	Lotte Confectionery RUS LLC	Lotte India Co., Ltd	Lotte Qingdao Foods co.,Ltd
지급보증금액(외화단위: 1,000)	USD 16,800	USD 14,000	USD 5,000	USD 24,600	CNY 14,820
지급보증기간	22년 10월 13일 ~24년 10월 10일	24년 04월 22일 ~25년 04월 22일	24년 04월 22일 ~25년 04월 22일	20년 02월 26일 ~25년 01월 22일	24년 09월 30일 ~24년 12월 31일
지급보증에 대한 비고 (설명)	자금차입	자금차입	자금차입	자금차입	자금차입

(주1) 회사는 전기 중 러시아 은행의 SWIFT 결제 시스템에 대한 접근제한 등의 조치로 인해 해당 차입금 이자를 회사가 금융기관에 대납하고, 종속기업에 상환청구하는 대출약정을 체결하였습니다. 당분기말 현재 대출 실행잔액은 약 24억원이며 재무상태표상 기타비유동금융자산에 포함되어 있습니다.

(주2) 직전 보증기간(24년 1월 12일~24년 9월 30일)에서 기간 연장 되었습니다.

특수관계자와 체결한 상표권 라이선스 제공 계약에 대한 공시

	기술제공1	기술제공2	상표권제공	기술제공3
라이선스 관련제품	초코파이	SPOUT	SPOUT	초코파이외
라이선스 사용처	Lotte India Co., Ltd.	Lotte India Co., Ltd.	Lotte India Co., Ltd.	Lotte Confectionery RUS LLC
라이선스 제공기간	17년10월01일 ~24년12월31일	17년10월01일 ~24년12월31일	17년10월01일 ~24년12월31일	23년01월01일 ~32년12월31일
라이선스 사용료	순매출액의 2.50%	순매출액의 2.50%	순매출액의 2.50%	순매출액의 2.50%

특수관계자와 체결한 상표권 라이선스 사용 계약에 대한 공시

	칸타타 상표 사용	엔제리너스 상표 사용	롯데 브랜드 사용	경영자문 수수료	자회사 위탁업무 수수료
라이선스 제공사	롯데칠성음료	롯데지알에스	롯데지주(주)	롯데지주(주)	롯데지주(주)
라이선스 사용료	매출액의 3.0%	매출액의 2.5%	광고선전비를 차감한 매출액의 0.2% (해외 법인 0.15%)	배부기준금액에 5%를 곱한 금액을 가산한 금액	배부기준금액에 5%를 곱한 금액을 가산한 금액
라이선스 계약만료일	2024.10.31, 자동연장 1년	2024.10.31, 자동연장 1년	2024.12.31, 자동연장 1년	2024.12.31, 자동연장 1년	2024.12.31, 자동연장 1년

주주간약정사항

	주주간약정사항
의무의 성격에 대한 기술, 우발부채	<p>회사가 직,간접으로 80%지분을 보유하고 있는 종속회사인 L&M Mayson Company Limited를 인수함에 있어 잔여지분을 보유하고 있는 MYANMAR MAYSON INDUSTRIES CO., LTD(이하 MMI)측과 주주간 약정을 체결하였으며 해당 약정에는 공정 가치 또는 기준가격 둘 중 큰 금액으로 회사 또는 회사가 지정하는 제3자가 직접 매수 또는 매도할 것을 요구하는 콜옵션 및 풋옵션이 양사에 부여되어 있습니다.</p> <p>풋옵션의 경우 보고기간말 현재 미얀마의 외국인 투자법에 따라 회사가 지분을 추가 취득하는 것은 법률상 제한되어 있기 때문에 회사가 지정하는 제3자를 통해서만 매수할 수 있습니다. 제3자 지정에 대한 권리는 회사가 보유하고 있으며 회사는 기준가격 이상으로 거래될 수 있는 제3자를 찾을 때까지 풋옵션 행사를 무기한 연기할 수 있습니다. 다만, 미얀마의 외국인투자법이 개정되어 회사의 추가 지분매입이 허용되는 경우 회사를 통한 풋옵션 행사가 가능하며 파생상품부채가 인식될 수 있습니다.</p>

발생하지 않은 유형자산 취득 및 자본적지출 약정사항에 대한 공시

당분기말

(단위 : 백만원)

	유형자산
유형자산을 취득하기 위한 약정액	208,473

전기말

(단위 : 백만원)

	유형자산
유형자산을 취득하기 위한 약정액	150,491

담보로 제공한 자산에 대한 공시

	담보제공자산
담보제공자산	당분기말 현재 회사가 특수관계자에게 제공하는 담보는 없으며, 천안공장 통합공사 계약이행보증 등과 관련하여 롯데건설(주) 등으로부터 어음·수표 5매를 견질로 제공받았습니다.

온실가스배출권

회사는 2015년부터 온실가스 배출권의 할당 및 거래에 관한 법률 제8조에 따라 배출권거래제 할당 대상업체에 해당됩니다. 1차 계획기간(2015~2017)부터 배출권거래제를 이행하였고, 그 결과 배출권 17,218tCO₂-eq을 2차 계획기간(2018~2020)으로 이월하였습니다.

가. 무상할당 배출권

온실가스배출권에 대한 공시

온실가스배출권					
3차 계획기간					
	2021년도분	2022년도분	2023년도분	2024년도분	2025년도분
무상할당, 온실가스배출권 (주1)	117,813tCO ₂ -eq	221,456tCO ₂ -eq	221,456tCO ₂ -eq	219,382tCO ₂ -eq	219,382tCO ₂ -eq

당기 이행연도에 대한 배출량 추정치는 209,857tCo₂-eq 입니다.

나. 배출권의 변동내역

(단위: tCO₂-eq)

배출권의 변동에 대한 공시

	공시금액
기초 및 무상할당, 온실가스배출권	219,382
정부 제출, 온실가스배출권	(5,099)
차입(이월), 온실가스배출권	8,337
기말, 온실가스배출권	222,620

정부에서 무상으로 할당받은 배출권은 영(0)으로 측정하여 인식했습니다. 당분기말 현재 담보로 제공한 배출권은 없습니다.

다. 배출부채

당분기말 배출권 보유량은 당기에 발생한 배출부채에 따른 의무를 이행하는데 충분하여 배출부채를 영(0)으로 측정하였습니다.

36. 특수관계자 거래 - 별도

(1) 지배·종속기업 등 현황

1) 지배기업 현황

당분기말과 전기말 현재 회사의 지배기업은 롯데지주 주식회사 입니다.

회사명	지분율(%)	
	당분기말	전기말
롯데지주 주식회사	47.47	47.47

2) 종속기업 현황

회사명	지분율(%)		비고
	당분기말	전기말	
Lotte Qingdao Foods Co., Ltd.	90.00	90.00	
Lotte Confectionery (S.E.A) Pte., Ltd.	100.00	100.00	
HAVMOR ICE CREAM LIMITED	100.00	100.00	
스위트워드(주)	100.00	100.00	
Lotte Confectionery RUS LLC	100.00	100.00	
Lotte Kolson(Private)Limited	96.50	96.50	
L&M Mayson Company Limited	45.50	45.50	(주1)
LOTTE Rakhat JSC	95.57	95.57	(주2)
Lotte Confectionery Holdings (Europe) B.V.	51.00	51.00	(주3)
L&M Confectionery Pte.,Ltd	100.00	100.00	
Lotte India Co., Ltd	98.90	98.90	
롯데후레쉬델리카제1호(주)	100.00	100.00	
롯데후레쉬델리카제2호(주)	100.00	100.00	
롯데후레쉬델리카제3호(주)	100.00	100.00	
롯데후레쉬델리카제4호(주)	100.00	100.00	
푸드워드(주)	100.00	100.00	
한국투자 노블푸드 신기술사업투자조합1호	69.77	69.77	
한국투자그린테크신기술조합	77.63	77.63	

(주1) 회사는 L&M Mayson Company Limited의 지분 45.5%를 보유, L&M Mayson Company Limited의 지분을 34.5%만큼 보유하고 있는 L&M Confectionery Pte.,Ltd의 지분 100%를 보유하여, 회사가 보유하고 있는 L&M Mayson Company Limited에 대한 직·간접 보유지분은 80%입니다.

(주2) LOTTE Rakhat JSC의 자회사는 다음과 같습니다.

회사명	지분율(%)		비고
	당분기말	전기말	
Rakhat-Shymkent LLP	100.00	100.00	LOTTE Rakhat JSC 자회사
Rakhat-Shymkent Trading House LLP	100.00	100.00	LOTTE Rakhat JSC 자회사
Rakhat-Astana LLP	100.00	100.00	LOTTE Rakhat JSC 자회사
Rakhat-Aktobe LLP	100.00	100.00	LOTTE Rakhat JSC 자회사
Rakhat-Aktau LLP	100.00	100.00	LOTTE Rakhat JSC 자회사
Rakhat-Oral LLP	100.00	100.00	LOTTE Rakhat JSC 자회사
Rakhat-Karaganda LLP	100.00	100.00	LOTTE Rakhat JSC 자회사
Rakhat-Taldykorgan LLP	100.00	100.00	LOTTE Rakhat JSC 자회사
Almaty Sweets LLC	100.00	100.00	LOTTE Rakhat JSC 자회사
Rakhat TR LLP	100.00	100.00	LOTTE Rakhat JSC 자회사

(주3) Lotte Confectionery Holdings (Europe) B.V.의 자회사는 다음과 같습니다.

회사명	지분율(%) (주4)		비고
	당분기말	전기말	
Chocolaterie Guylian N.V.	99.97	99.97	Lotte Confectionery Holdings (Europe) B.V. 자회사

Chocolaterie Guylian Deutschland GmbH	100.00	100.00	Lotte Confectionery Holdings (Europe) B.V. 자회사
Aimee BVBA	99.00	99.00	Lotte Confectionery Holdings (Europe) B.V. 자회사
Guylian Iberia, LDA	99.31	99.31	Lotte Confectionery Holdings (Europe) B.V. 자회사
Guylian UK Ltd	100.00	100.00	Lotte Confectionery Holdings (Europe) B.V. 자회사
Guylian USA, Inc	100.00	100.00	Lotte Confectionery Holdings (Europe) B.V. 자회사

(주4) Chocolaterie Guylian Deutschland GmbH, Aimee BVBA, Guylian Iberia, LDA, Guylian UK Ltd, Guylian USA Inc에 대한 지분율은 Chocolaterie Guylian N.V.가 보유하고 있는 지분율입니다. Chocolaterie Guylian N.V.에 대한 지분율은 Confectionery Holdings B.V.가 보유하고 있는 지분율입니다.

3) 관계기업 현황

당분기말과 전기말 현재 회사의 관계기업은 다음과 같습니다.

회사명	지분율(%)		비고
	당분기말	전기말	
롯데농식품테크펀드1호	43.42	43.42	
PT.LOTTE RND Center Indonesia	33.33	33.33	
LOTTE F&G Vietnam Company Limited	33.04	33.04	
(주)푸드어셈블	8.62	8.62	(주1)

(주1) 회사가 기존에 보유하고 있던 상환전환우선주가 전량 보통주로 전환되었습니다. 전환권이 행사됨에 따라 당기손익-공정가치 측정 금융자산으로 측정하지 않으며, 이사 선임 권한을 통하여 피투자회사에 대한 유의적인 영향력을 보유하고 있어 관계기업으로 분류하였습니다.

4) 공동기업 현황

당분기말과 전기말 현재 회사의 공동기업은 다음과 같습니다.

회사명	지분율(%)	
	당분기말	전기말
롯데네슬레코리아(주)	50.00	50.00

5) 회사와 매출 등 거래 또는 채권·채무 잔액이 있는 기타특수관계자

구분	당분기말	전기말	비고
기타특수관계자	롯데지알에스(주)	롯데지알에스(주)	(주1)
	(주)코리아세븐	(주)코리아세븐	
	(주)대흥기획	(주)대흥기획	
	롯데글로벌로지스(주)	롯데글로벌로지스(주)	
	롯데칠성음료(주)	롯데칠성음료(주)	
	롯데상사(주)	롯데상사(주)	
	롯데쇼핑(주)	롯데쇼핑(주)	
롯데이노베이트(주) 외(주3)	롯데정보통신(주) 외		
기타	롯데알미늄(주) 외(주4)	롯데알미늄(주)	(주2)

	주요 경영진에 대한 보상, 퇴직급여	764	2,293
--	---------------------	-----	-------

전분기

(단위 : 백만원)

		전체 특수관계자	
		당해 기업이나 당해 기업의 지배기업의 주요 경영진	
		3개월	누적
주요 경영진에 대한 보상		5,274	16,019
주요 경영진에 대한 보상	주요 경영진에 대한 보상, 단기종업원급여	4,552	13,853
	주요 경영진에 대한 보상, 퇴직급여	722	2,166

주요경영진에는 회사의 활동의 계획·운영·통제에 대한 중요한 권한과 책임을 가진이사(비상임 포함) 및 감사가 포함되어 있습니다.

37. 현금흐름표 - 별도

영업활동현금흐름

당분기

(단위 : 백만원)

		공시금액
당기순이익조정을 위한 가감		178,782
당기순이익조정을 위한 가감	법인세비용 조정	26,371
	감가상각비에 대한 조정	99,722
	무형자산상각비에 대한 조정	10,657
	퇴직급여 조정	17,865
	복리후생비 조정	5,447
	이자비용 조정	33,918
	이자수익에 대한 조정	(9,364)
	당기손익인식금융자산평가손실 조정	0
	당기손익인식금융자산평가이익 조정	(972)
	금융보증(계약)수익 조정	(11)
	배당수익에 대한 조정	(7,896)
	대손상각비(환입) 조정	56
	유형자산처분이익	(978)
	투자부동산처분이익	0
	투자부동산처분손실 조정	415

	유형자산처분손실 조정	2,642
	무형자산처분손실 조정	25
	파생상품평가손실 조정	19,910
	파생상품평가이익 조정	(1,510)
	외화환산손익 조정	(17,192)
	기타손익 조정	(231)
	그밖의 조정	(92)
영업활동으로 인한 자산 부채의 변동		(38,117)
영업활동으로 인한 자산 부채의 변동	재고자산의 감소(증가)	(30,782)
	매출채권의 감소(증가)	(1,390)
	기타 영업활동 관련 채권의 감소(증가)	1,919
	기타유동비금융자산의 감소(증가)	(976)
	기타비유동비금융자산의 감소(증가)	40
	매입채무의 증가(감소)	(7,767)
	기타 영업활동 관련 채무의 증가(감소)	(28,288)
	순확정급여부채의 증가(감소)	(1)
	기타유동금융부채의 증가(감소)	28,525
	기타유동비금융부채의 증가(감소)	6,076
	기타비유동비금융부채의 증가(감소)	(198)
	이연수익의 증가(감소)	42
	총당부채의 증가(감소)	(5,317)

전분기

(단위 : 백만원)

		공시금액
당기순이익조정을 위한 가감		135,291
당기순이익조정을 위한 가감	법인세비용 조정	27,360
	감가상각비에 대한 조정	94,946
	무형자산상각비에 대한 조정	3,197
	퇴직급여 조정	13,509
	복리후생비 조정	5,116
	이자비용 조정	29,902
	이자수익에 대한 조정	(6,914)
	당기손익인식금융자산평가손실 조정	882
	당기손익인식금융자산평가이익	0

	조정	
	금융보증(계약)수익 조정	(229)
	배당수익에 대한 조정	(7,776)
	대손상각비(환입) 조정	2,912
	유형자산처분이익	(29,605)
	투자부동산처분이익	(2,635)
	투자부동산처분손실 조정	0
	유형자산처분손실 조정	5,675
	무형자산처분손실 조정	35
	파생상품평가손실 조정	0
	파생상품평가이익 조정	(8,590)
	외화환산손익 조정	7,716
	기타손익 조정	(196)
	그밖의 조정	(14)
영업활동으로 인한 자산 부채의 변동		50,613
영업활동으로 인한 자산 부채의 변동	재고자산의 감소(증가)	117,900
	매출채권의 감소(증가)	(67,827)
	기타 영업활동 관련 채권의 감소(증가)	690
	기타유동비금융자산의 감소(증가)	219
	기타비유동비금융자산의 감소(증가)	0
	매입채무의 증가(감소)	(11,122)
	기타 영업활동 관련 채무의 증가(감소)	12,627
	순확정급여부채의 증가(감소)	(436)
	기타유동금융부채의 증가(감소)	(1,027)
	기타유동비금융부채의 증가(감소)	5,573
	기타비유동비금융부채의 증가(감소)	(1,340)
	이연수익의 증가(감소)	35
	총당부채의 증가(감소)	(4,679)

현금의 유입과 유출이 없는 중요한 거래

당분기

(단위 : 백만원)

	공시금액
건설중인자산의 본계정 대체	91,600

유형자산 취득 관련 미지급금 변동	(4,645)
무형자산 선급금 대체	91
유형자산 처분 관련 미수금의 변동	(67)
사용권자산의 취득	23,045
유형자산의 매각예정자산 대체	10,815
유형자산의 투자부동산 대체	31,806

전분기

(단위 : 백만원)

	공시금액
건설중인자산의 본계정 대체	25,168
유형자산 취득 관련 미지급금 변동	5,333
무형자산 선급금 대체	57
유형자산 처분 관련 미수금의 변동	38
사용권자산의 취득	16,472
유형자산의 매각예정자산 대체	0
유형자산의 투자부동산 대체	1,070

재무활동에서 생기는 부채의 조정에 관한 공시

당분기

(단위 : 백만원)

	재무활동에서 생기는 부채																재무활동에서 생기는 부채 총계	
	당기차입금		장기 차입금				사채		리스 부채		예수보증금		미지급배당금					
	유동으로 분류되는 자산부채	비유동으로 분류되는 자산부채	유동으로 분류되는 자산부채	비유동으로 분류되는 자산부채	유동으로 분류되는 자산부채	비유동으로 분류되는 자산부채	유동으로 분류되는 자산부채	비유동으로 분류되는 자산부채	유동으로 분류되는 자산부채	비유동으로 분류되는 자산부채	유동으로 분류되는 자산부채	비유동으로 분류되는 자산부채	유동으로 분류되는 자산부채	비유동으로 분류되는 자산부채	유동으로 분류되는 자산부채	비유동으로 분류되는 자산부채		
재무활동에서 생기는 기본 부채	60,067	60,067	60,000	100,000	180,000	238,911	783,362	1,002,273			34,550			16,779			5	1,273,674
재무활동으로, 재무활동에서 생기는 부채의 증가(감소)	(67)	(67)	0	0	0	(220,050)	267,000	46,950			(12,130)			(495)			(26,526)	7,732
비환급변동, 재무활동에서 생기는 부채의 증가(감소)					0			0										
비환급변동, 재무활동에서 생기는 부채의 증가(감소)	0	0	100,000	(100,000)	0	329,896	(329,896)	0			0			0			0	0
당기 차입금, 재무활동에서 생기는 부채의 증가(감소)	0	0	0	0	0	(18,861)	372	(16,489)			22,262			64			26,524	30,361
재무활동에서 생기는 기본 부채	60,000	60,000	180,000	0	180,000	329,896	700,838	1,030,734			44,682			16,348			3	1,311,767

전분기

(단위 : 백만원)

재무활동에서 생기는 부채																재무활동에서 생기는 부채		
당기차입금		장기 차입금				사채		리스 부채		예수보증금		미지급배당금						

	자산부채변동의 유동비유동 분		자산부채변동의 유동비유동 분		자산부채변동의 유동비유동 분		자산부채변동의 유동비유동 분		자산부채변동의 유동비유동 분		자산부채변동의 유동비유동 분		자산부채변동의 유동비유동 분		자산부채변동의 유동비유동 분		합계	
	유동으로 분류되는 자산부채	비유동으로 분류되는 자산부채	유동으로 분류되는 자산부채	비유동으로 분류되는 자산부채	유동으로 분류되는 자산부채	비유동으로 분류되는 자산부채	유동으로 분류되는 자산부채	비유동으로 분류되는 자산부채	유동으로 분류되는 자산부채	비유동으로 분류되는 자산부채	유동으로 분류되는 자산부채	비유동으로 분류되는 자산부채	유동으로 분류되는 자산부채	비유동으로 분류되는 자산부채				
과목중에서 생기는 기초 부채	98,000		98,000	50,000	160,000	210,000	209,965	635,898	845,853			28,000		17,673			8	1,199,534
과목중에서 생기는 부채의 증가(감소)	(38,000)		(38,000)	(30,000)	0	(30,000)	(210,000)	385,465	155,465			(9,488)		(1,522)			0	76,455
비현금변동, 과목중에서 생기는 부채의 증가(감소)			0			0			0									
유동성대체로 인한 변동, 과목중에서 생기는 부채의 증가(감소)	0		0	0	0	0	236,564	(236,564)	0			0		0			0	0
그 밖의 변동, 과목중에서 생기는 부채의 증가(감소)	0		0	0	0	0	7,881	1,205	9,086			16,872		188			(3)	26,141
과목중에서 생기는 기초 부채	60,000		60,000	20,000	160,000	180,000	244,410	795,994	1,010,404			35,384		16,337			5	1,302,130

6. 배당에 관한 사항

당사는 주주가치 제고를 위해 적극적인 주주 친화적 배당정책을 기본 원칙으로 가지고 있습니다. 당해 사업연도의 이익 중 배당가능이익을 산출하여 투자자와 주주 수익성을 훼손하지 않는 범위 내에서 배당을 실시하고 있습니다.

가. 주요배당지표

구 분	주식의 종류	당기	전기	전전기
		제8기 3분기	제7기	제6기
주당액면가액(원)		500	500	500
(연결)당기순이익(백만원)		109,695	70,535	47,035
(별도)당기순이익(백만원)		86,976	59,492	18,708
(연결)주당순이익(원)		12,407	7,978	6,160
현금배당금총액(백만원)		-	26,524	20,335
주식배당금총액(백만원)		-	-	-
(연결)현금배당성향(%)		-	37.60	43.23
현금배당수익률(%)	보통주	-	2.4	1.8
	우선주	-	-	-
주식배당수익률(%)	보통주	-	-	-
	우선주	-	-	-
주당 현금배당금(원)	보통주	-	3,000	2,300
	우선주	-	-	-
주당 주식배당(주)	보통주	-	-	-
	우선주	-	-	-

	우선주	-	-	-
--	-----	---	---	---

※ 당사는 제8기 3분기 중 배당이 없으며, 제7기는 2023년도 배당에 해당합니다.
 ※ 현금배당성향은 당기순이익(연결재무제표를 작성하는 경우 지배기업 소유주지분 기준 당기순이익을 기재한다)에 대한 현금배당총액의 비율입니다.

나. 과거 배당 이력

(단위: 회, %)

연속 배당횟수		평균 배당수익률	
분기(중간)배당	결산배당	최근 3년간	최근 5년간
-	7	1.83	1.60

※ 연속 배당횟수는 2017년 10월 30일 주식상장 이후로 산출하였습니다.
 ※ 최근 3년 간은 2021년(제5기)부터 2023년(제7기)까지 기간이며, 최근 5년간은 2019년(제3기)부터 2023년(제7기)까지 기간입니다.

7. 증권의 발행을 통한 자금조달에 관한 사항

7-1. 증권의 발행을 통한 자금조달 실적

[지분증권의 발행 등과 관련된 사항]

증자(감자)현황은 기업공시서식 작성기준에 의거하여 분기보고서에 기재하지 않으니 관련 내용은 당사 사업보고서 또는 반기보고서를 참고하시기 바랍니다.

[채무증권의 발행 등과 관련된 사항]

채무증권 발행실적

(기준일 : 2024년 09월 30일)

(단위 : 백만원, %)

발행회사	증권종류	발행방법	발행일자	권면(전자등록)총액	이자율	평가등급 (평가기관)	만기일	상환 여부	주관회사
롯데웰푸드(주)	회사채	공모	2015년 07월 03일	50,000	2.89%	AA+ (한신평, 한기평)	2025년 07월 03일	-	미래에셋대우(주) 등
롯데웰푸드(주)	회사채	공모	2019년 06월 13일	40,000	1.75%	AA (나이스, 한기평)	2024년 06월 13일	상환완료	NH투자증권 등
롯데웰푸드(주)	회사채	사모	2021년 01월 12일	64,470	3개월 USD SOFR+0.31%	-	2024년 01월 12일	상환완료	MUFG
롯데웰푸드(주)	회사채	사모	2021년 01월 28일	64,470	USD SOFR+1.1575%	-	2024년 01월 29일	상환완료	DBS
롯데웰푸드(주)	회사채	공모	2022년 02월 17일	100,000	2.95%	AA (한신평, 한기평)	2025년 02월 17일	-	NH투자증권 등
롯데웰푸드(주)	회사채	공모	2022년 02월 17일	100,000	3.04%	AA (한신평, 한기평)	2027년 02월 17일	-	NH투자증권 등
롯데웰푸드(주)	회사채	공모	2021년 03월 02일	70,000	1.36%	AA0 (NICE신용, 한신평)	2024년 02월 29일	상환완료	KB증권 외
롯데웰푸드(주)	회사채	공모	2022년 02월 28일	150,000	3.19%	AA0 (NICE신용, 한신평)	2025년 02월 28일	-	한국투자증권 외

롯데웰푸드(주)	회사채	공모	2023년 01월 18일	30,000	4.08%	AA (한신평, 한기평)	2025년 01월 17일	-	키움증권 등
롯데웰푸드(주)	회사채	공모	2023년 01월 18일	250,000	4.29%	AA (한신평, 한기평)	2026년 01월 16일	-	키움증권 등
롯데웰푸드(주)	회사채	공모	2023년 01월 18일	20,000	4.35%	AA (한신평, 한기평)	2028년 01월 18일	-	키움증권 등
롯데웰푸드(주)	회사채	사모	2023년 08월 30일	65,980	USD SOFR+1.19%	-	2026년 03월 04일	-	DBS은행
롯데웰푸드(주)	기업어음증권	사모	2023년 10월 10일	10,000	3.80%	A1 (나이스, 한기평)	2024년 01월 10일	상환완료	신한은행
롯데웰푸드(주)	기업어음증권	사모	2023년 10월 10일	10,000	3.80%	A1 (나이스, 한기평)	2024년 01월 10일	상환완료	신한은행
롯데웰푸드(주)	기업어음증권	사모	2023년 12월 14일	10,000	4.99%	A1 (나이스, 한기평)	2024년 01월 15일	상환완료	신한은행
롯데웰푸드(주)	기업어음증권	사모	2023년 12월 14일	10,000	4.99%	A1 (나이스, 한기평)	2024년 01월 15일	상환완료	신한은행
롯데웰푸드(주)	기업어음증권	사모	2023년 12월 14일	10,000	4.99%	A1 (나이스, 한기평)	2024년 01월 15일	상환완료	신한은행
롯데웰푸드(주)	기업어음증권	사모	2023년 12월 14일	10,000	4.99%	A1 (나이스, 한기평)	2024년 01월 15일	상환완료	신한은행
롯데웰푸드(주)	기업어음증권	사모	2024년 01월 15일	10,000	4.92%	A1 (나이스, 한기평)	2024년 02월 14일	상환완료	신한은행
롯데웰푸드(주)	기업어음증권	사모	2024년 01월 15일	10,000	4.92%	A1 (나이스, 한기평)	2024년 02월 14일	상환완료	신한은행
롯데웰푸드(주)	기업어음증권	사모	2024년 01월 15일	10,000	4.92%	A1 (나이스, 한기평)	2024년 02월 14일	상환완료	신한은행
롯데웰푸드(주)	기업어음증권	사모	2024년 01월 15일	10,000	4.92%	A1 (나이스, 한기평)	2024년 02월 14일	상환완료	신한은행
롯데웰푸드(주)	기업어음증권	사모	2024년 02월 14일	10,000	4.82%	A1 (나이스, 한기평)	2024년 03월 14일	상환완료	신한은행
롯데웰푸드(주)	기업어음증권	사모	2024년 02월 14일	10,000	4.82%	A1 (나이스, 한기평)	2024년 03월 14일	상환완료	신한은행
롯데웰푸드(주)	기업어음증권	사모	2024년 02월 14일	10,000	4.82%	A1 (나이스, 한기평)	2024년 03월 14일	상환완료	신한은행
롯데웰푸드(주)	기업어음증권	사모	2024년 03월 14일	10,000	4.80%	A1 (나이스, 한기평)	2024년 04월 15일	상환완료	신한은행
롯데웰푸드(주)	기업어음증권	사모	2024년 03월 14일	10,000	4.80%	A1 (나이스, 한기평)	2024년 04월 15일	상환완료	신한은행
롯데웰푸드(주)	기업어음증권	사모	2024년 03월 14일	10,000	4.80%	A1 (나이스, 한기평)	2024년 04월 15일	상환완료	신한은행
롯데웰푸드(주)	기업어음증권	사모	2024년 01월 10일	10,000	3.80%	A1 (나이스, 한기평)	2024년 04월 09일	상환완료	신한은행
롯데웰푸드(주)	기업어음증권	사모	2024년 01월 10일	10,000	3.80%	A1 (나이스, 한기평)	2024년 04월 09일	상환완료	신한은행
롯데웰푸드(주)	회사채	사모	2024년 01월 25일	65,980	USD SOFR+1.19%	-	2026년 07월 27일	-	DBS은행
롯데웰푸드(주)	회사채	공모	2024년 02월 28일	200,000	3.84%	AA (나이스, 한신평)	2027년 02월 26일	-	한국투자증권 외
롯데웰푸드(주)	기업어음증권	사모	2024년 04월 15일	10,000	4.71%	A1 (나이스, 한기평)	2024년 05월 14일	상환완료	신한은행

롯데웰푸드(주)	기업어음증권	사모	2024년 09월 13일	10,000	4.66%	A1 (나이스, 한기평)	2024년 10월 14일	-	신한은행
롯데웰푸드(주)	기업어음증권	사모	2024년 09월 13일	10,000	4.66%	A1 (나이스, 한기평)	2024년 10월 14일	-	신한은행
합 계	-	-	-	1,750,900	-	-	-	-	-

기업어음증권 미상환 잔액

(기준일 : 2024년 09월 30일)

(단위 : 백만원)

잔여만기		10일 이하	10일초과 30일이하	30일초과 90일이하	90일초과 180일이하	180일초과 1년이하	1년초과 2년이하	2년초과 3년이하	3년 초과	합 계
미상환 잔액	공모	-	-	-	-	-	-	-	-	-
	사모	20,000	40,000	-	-	-	-	-	-	60,000
	합계	20,000	40,000	-	-	-	-	-	-	60,000

단기사채 미상환 잔액

(기준일 : 2024년 09월 30일)

(단위 : 백만원)

잔여만기		10일 이하	10일초과 30일이하	30일초과 90일이하	90일초과 180일이하	180일초과 1년이하	합 계	발행 한도	잔여 한도
미상환 잔액	공모	-	-	-	-	-	-	-	-
	사모	-	-	-	-	-	-	-	-
	합계	-	-	-	-	-	-	-	-

회사채 미상환 잔액

(기준일 : 2024년 09월 30일)

(단위 : 백만원)

잔여만기		1년 이하	1년초과 2년이하	2년초과 3년이하	3년초과 4년이하	4년초과 5년이하	5년초과 10년이하	10년초과	합 계
미상환 잔액	공모	330,000	250,000	300,000	20,000	-	-	-	900,000
	사모	-	133,400	-	-	-	-	-	133,400
	합계	330,000	383,400	300,000	20,000	-	-	-	1,033,400

신종자본증권 미상환 잔액

(기준일 : 2024년 09월 30일)

(단위 : 백만원)

잔여만기		1년 이하	1년초과 5년이하	5년초과 10년이하	10년초과 15년이하	15년초과 20년이하	20년초과 30년이하	30년초과	합 계
미상환 잔액	공모	-	-	-	-	-	-	-	-
	사모	-	-	-	-	-	-	-	-
	합계	-	-	-	-	-	-	-	-

조건부자본증권 미상환 잔액

(기준일 : 2024년 09월 30일)

(단위 : 백만원)

잔여만기		1년 이하	1년초과 2년이하	2년초과 3년이하	3년초과 4년이하	4년초과 5년이하	5년초과 10년이하	10년초과 20년이하	20년초과 30년이하	30년초과	합 계
미상환 잔액	공모	-	-	-	-	-	-	-	-	-	-

잔액	사모	-	-	-	-	-	-	-	-	-	-	-
	합계	-	-	-	-	-	-	-	-	-	-	-

사채관리계약 주요내용 및 충족여부 등

(작성기준일 : 2024년 09월 30일)

(단위 : 백만원, %)

채권명	발행일	만기일	발행액	사채관리 계약체결일	사채관리회사
제61-2회차	2015년 07월 03일	2025년 07월 03일	50,000	2015년 06월 22일	에탁결제원

(이행현황기준일 : 2024년 09월 30일)

재무비율 유지현황	계약내용	부채비율 200% 이내 (연결기준)
	이행현황	이행 (94.57%)
담보권설정 제한현황	계약내용	자기자본의 200% 이내 (연결기준)
	이행현황	해당사항없음
자산처분 제한현황	계약내용	자기자본의 200% 이내 (연결기준)
	이행현황	이행 (0.19%)
지배구조변경 제한현황	계약내용	상호출자제한기업집단 (롯데)
	이행현황	이행
이행상황보고서 제출현황	이행현황	이행(2024.09.09)(주1)

(주1)이행상황보고서 제출현황은 2024년 06월 30일 이행상황에 대한 제출입니다.

※ 이행현황기준일은 이행현황 판단 시 적용한 회계감사인의 감사의견(확인 및 의견표시)이 표명된 가장 최근의 재무제표의 작성기준일이며, 지배구조변경 제한현황은 공시서류작성기준일입니다.

※ 사채관리계약 주요내용 및 충족여부 등의 사항은 모두 지배회사분으로 연결기준과 별도기준이 동일합니다(종속회사 해당사항 없음).

※ 만기별 미상환 잔액은 전액 지배회사분으로 연결기준과 별도기준이 동일합니다(종속회사 해당사항 없음).

사채관리계약 주요내용 및 충족여부 등

(작성기준일 : 2024년 09월 30일)

(단위 : 백만원, %)

채권명	발행일	만기일	발행액	사채관리 계약체결일	사채관리회사
제66-1회차	2022년 02월 17일	2025년 02월 17일	100,000	2022년 02월 07일	에탁결제원
제66-2회차	2022년 02월 17일	2027년 02월 17일	100,000	2022년 02월 07일	에탁결제원
제70-1회차	2023년 01월 18일	2025년 01월 17일	30,000	2023년 01월 06일	에탁결제원
제70-2회차	2023년 01월 18일	2026년 01월 16일	250,000	2023년 01월 06일	에탁결제원
제70-3회차	2023년 01월 18일	2028년 01월 18일	20,000	2023년 01월 06일	에탁결제원
제71회차	2024년 02월 28일	2027년 02월 26일	200,000	2024년 02월 16일	에탁결제원

(이행현황기준일 : 2024년 09월 30일)

재무비율 유지현황	계약내용	부채비율 300% 이내 (연결기준)
-----------	------	---------------------

	이행현황	이행 (94.57%)
담보권설정 제한현황	계약내용	자기자본의 200% 이내 (연결기준)
	이행현황	해당사항없음
자산처분 제한현황	계약내용	자기자본의 200% 이내 (연결기준)
	이행현황	이행 (0.19%)
지배구조변경 제한현황	계약내용	상호출자제한기업집단 (롯데)
	이행현황	이행
이행상황보고서 제출현황	이행현황	이행(2024.09.09)(주1)

(주1)이행상황보고서 제출현황은 2024년 06월 30일 이행상황에 대한 제출입니다.

※ 이행현황기준일은 이행현황 판단 시 적용한 회계감사인의 감사의견(확인 및 의견표시)이 표명된 가장 최근의 재무제표의 작성기준일이며, 지배구조변경 제한현황은 공시서류작성기준일입니다.

※ 사채관리계약 주요내용 및 충족여부 등의 사항은 모두 지배회사분으로 연결기준과 별도기준이 동일합니다(종속회사 해당사항 없음).

※ 만기별 미상환 잔액은 전액 지배회사분으로 연결기준과 별도기준이 동일합니다(종속회사 해당사항 없음).

사채관리계약 주요내용 및 충족여부 등

(작성기준일 : 2024년 09월 30일)

(단위 : 백만원, %)

채권명	발행일	만기일	발행액	사채관리 계약체결일	사채관리회사
제69회차	2022년 02월 28일	2025년 02월 28일	150,000	2022년 02월 16일	에탁결제원

(이행현황기준일 : 2024년 09월 30일)

재무비율 유지현황	계약내용	부채비율 200% 이하로 유지 (연결기준)
	이행현황	이행 (94.57%)
담보권설정 제한현황	계약내용	사채발행이후 지급보증 또는 "담보권"이 설정되는 채무의 합계액이 직전 회계연도 "자기자본"의 200% 미만
	이행현황	해당사항없음
자산처분 제한현황	계약내용	회계연도에 1회 또는 수회에 걸쳐 총액 1조원(자산처분 후 1년 이내에 처분가액 등을 재원으로 취득한 자산이 있는 경우에는 이를 차감한다) 이상 처분 제한
	이행현황	이행 (4,168백만)
지배구조변경 제한현황	계약내용	지배구조 변경사유 발생 제한
	이행현황	이행
이행상황보고서 제출현황	이행현황	이행(2024.09.09)(주1)

(주1)이행상황보고서 제출현황은 2024년 06월 30일 이행상황에 대한 제출입니다.

※ 이행현황기준일은 이행현황 판단 시 적용한 회계감사인의 감사의견(확인 및 의견표시)이 표명된 가장 최근의 재무제표의 작성기준일이며, 지배구조변경 제한현황은 공시서류작성기

준일입니다.

※ 사채관리계약 주요내용 및 충족여부 등의 사항은 모두 지배회사분으로 연결기준과 별도 기준이 동일합니다(종속회사 해당사항 없음).

※ 만기별 미상환 잔액은 전액 지배회사분으로 연결기준과 별도기준이 동일합니다(종속회사 해당사항 없음).

자본으로 인정되는 채무증권의 발행

- 해당사항 없음

7-2. 증권 발행을 통해 조달된 자금의 사용실적

공모자금의 사용내역

(기준일 : 2024년 09월 30일)

(단위 : 백만원)

구분	회차	납입일	증권신고서 등의 자금사용 계획		실제 자금사용 내역		차이발생 사유 등
			사용용도	조달금액	내용	금액	
회사채	61-2회	2015년 07월 03일	채무상환자금	50,000	채무상환자금	50,000	-
회사채	66-1회	2022년 02월 17일	채무상환자금	100,000	채무상환자금	100,000	-
회사채	66-2회	2022년 02월 17일	채무상환자금	100,000	채무상환자금	100,000	-
회사채	69회	2022년 02월 28일	운영자금	100,000	운영자금	100,000	-
회사채	69회	2022년 02월 28일	채무상환자금	50,000	채무상환자금	50,000	-
회사채	70-1회	2023년 01월 18일	채무상환자금	30,000	채무상환자금	30,000	-
회사채	70-2회	2023년 01월 18일	채무상환자금	160,000	채무상환자금	160,000	-
회사채	70-2회	2023년 01월 18일	운영자금	90,000	운영자금	90,000	-
회사채	70-3회	2023년 01월 18일	채무상환자금	20,000	채무상환자금	20,000	-
회사채	71회	2024년 02월 28일	채무상환 및 운영자금	200,000	채무상환 및 운영자금	200,000	-

8. 기타 재무에 관한 사항

가. 재무제표 재작성 등 유의사항

(1) 재무제표 재작성

해당사항 없습니다.

(2) 자산유동화와 관련한 자산매각의 회계처리 및 우발채무 등에 관한 사항

우발채무 등에 관한 사항은 연결재무제표 주석을 참조하시기 바랍니다.

(3) 기타 재무제표 이용에 유의하여야 할 사항

별도, 연결 재무제표 감사보고서 상 강조사항, 핵심감사사항에 관한 사항은 V.회계감사인의 감사의견 등을 참조하시기 바랍니다.

나. 대손충당금 설정 현황

(1) 계정과목별 대손충당금 설정내역

(단위 : 백만원, %)

구 분	관련 계정과목	채권 총액	대손충당금	대손충당금 설정비율(%)
제8기 3분기	매출채권	367,486	6,148	1.7%
제7기	매출채권	357,478	6,769	1.9%
제6기	매출채권	363,905	3,999	1.1%

※ 채권 총액은 대손충당금 차감전 금액입니다(연결기준).

(2) 대손충당금 변동현황

(단위 : 백만원)

구 분	제8기 3분기	제7기	제6기
1. 기초 대손충당금 잔액 합계	6,769	3,999	6,905
2. 순대손처리액(①-②+③)	434	855	2,454
① 대손처리액(상각채권액)	742	1,303	2,877
② 상각채권회수액	252	453	504
③ 기타 증감액	(56)	5	81
3. 대손상각비 계상(환입)액	(187)	3,625	(2,397)
4. 사업결합으로 인한 증감액	-	-	1,945
5. 기말 대손충당금 잔액 합계	6,148	6,769	3,999

※ 연결기준입니다.

(3) 매출채권관련 대손충당금 설정방침

① 대손충당금 산정방법

회계기간 말의 매출채권에 대하여 정상채권과 부실채권을 구분하여 과거 1년간의 월별 채권 연령분석을 통해 각 채권의 평균미회수율을 산정하고, 기간말의 채권에 대하여 각 채권연령 그룹별로 평균미회수율을 반영하여 간접적으로 미회수 예상금액을 대손충당금으로 설정함.

② 평균미회수율 산정방법

매 분기마다 1년 기준 연령분석을 통하여 재산정 함.

③ 부실채권의 발생기준

거래처의 파산, 점주의 행방불명 등으로 정상적인 영업활동으로는 회수를 할 수 없는 채권

④ 대손처리기준

- 법인세법상 대손요건을 기준으로 하여 대손처리하거나 부실채권 발생후 3년 초과한 채권
- 거래점주의 파산, 강제집행, 사업의 폐지, 채무자의 사망, 실종, 행방불명인 경우
 - 소송의 패소 등으로 법적 청구권이 소멸된 경우
 - 회수비용이 채권금액을 초과하여 회수실익이 없는 경우

(4) 경과기간별 매출채권잔액 현황

당분기말 현재 경과기간별 매출채권잔액 현황은 다음과 같습니다.

(단위 : 백만원, %)

구분	3개월 이하	6개월 이하	9개월 이하	12개월 이하	12개월 초과	합계
채권금액	357,928	3,232	397	3,703	2,226	367,486
구성비율	97.4%	0.9%	0.1%	1.0%	0.6%	100.0%

※ 매출채권 잔액은 주된 영업활동으로 인하여 발생한 매출채권을 말하며, 대손충당금 차감전의 채권총액입니다(연결기준).

다. 재고자산의 보유 및 실사내역 등

(1) 재고자산의 보유현황

(단위 : 백만원, %, 회)

구분	계정과목	제8기 3분기말	제7기말	제6기말	비고
건과	상품	12,680	15,559	20,950	-
	제품	91,291	75,199	75,813	
	재공품	15,844	11,846	9,592	
	원재료	162,469	101,622	100,435	
	저장품	2,527	2,101	1,588	
	미착품	34,693	11,828	25,309	
	소계	319,504	218,155	233,687	
빙과	상품	3,620	3,950	768	-
	제품	22,059	29,165	28,843	
	재공품	984	1,937	1,949	
	원재료	14,070	13,095	17,282	
	저장품	1,018	1,058	775	
	미착품	7,087	4,462	5,479	
	소계	48,838	53,667	55,096	
유지식품 등	상품	15,989	22,530	35,211	-
	제품	15,513	16,729	21,205	
	재공품	3,687	4,672	9,421	
	원재료	51,397	55,285	97,093	
	저장품	-	-	-	
	미착품	17,069	16,389	33,374	
	소계	103,655	115,605	196,304	
육가공 등	상품	1,695	1,489	1,732	-
	제품	24,435	21,780	26,533	
	재공품	6,321	3,122	4,052	
	원재료	46,866	54,103	44,152	
	저장품	59	49	9	
	미착품	13,864	3,908	34,403	
	소계	93,240	84,451	110,881	
기타	상품	292	162	5,556	-
	제품	1,031	638	946	
	재공품	87	1,260	2,505	
	원재료	881	7,074	17,101	
	저장품	38	34	58	

	미착품	254	106	1,309	
	소계	2,583	9,274	27,475	
합계	상품	34,276	43,690	64,217	-
	제품	154,329	143,511	153,340	
	재공품	26,923	22,837	27,519	
	원재료	275,683	231,179	276,063	
	저장품	3,642	3,242	2,430	
	미착품	72,967	36,693	99,874	
	소계	567,820	481,152	623,443	
총자산대비 재고자산 구성비율(%)		13.2%	11.5%	15.2%	-
평균재고금액		524,486	552,298	435,311	-
재고자산회전율(회수)		5.4	5.3	5.3	-

- ※ 재고는 재고미실현 소거 기준입니다(연결기준).
- ※ 평균재고금액=(기초재고잔액+기말재고잔액)/2
- ※ 재고자산회전율=연환산 매출원가/평균재고금액

(2) 재고자산의 실사내역 등

① 실사일자

- 12월 말 기준으로 매년 1회 재고자산 실사 실시 (2024년 12월 31일 시행 예정)

② 조사단위

- 공장, 물류창고, 영업지사 및 영업지점, 보세창고, 점포, 수출창고, 거래처 보관재고 등에 대해 실시

③ 재고실사방법 등

- 회사의 생산, 물류 등 각 부문별 책임자 입회하에 실시, 외부감사인은 당사의 재고실사에 입회·확인하고 일부 항목에 대해 실재성 및 완전성을 확인함

④ 장기체화재고 등의 현황

- 당분기말 현재 재고자산에 대한 평가내역은 다음과 같습니다.

(단위 : 백만원)

계정과목	취득원가	보유금액	평가총당금	당분기말잔액	비고
상품	34,737	34,737	(461)	34,276	-
제품	155,216	155,216	(887)	154,329	
재공품	26,923	26,923	-	26,923	
원재료	275,900	275,900	(217)	275,683	
저장품	3,642	3,642	-	3,642	
미착품	72,967	72,967	-	72,967	
합계	569,385	569,385	(1,565)	567,820	

※ 연결기준입니다.

라. 공정가치평가 내역

(1) 금융상품의 종류별 장부금액 및 공정가치

당분기말 현재 금융상품의 종류별 장부금액 및 공정가치는 다음과 같습니다.

(단위 : 백만원)

구분	당분기말		전기말	
	장부금액	공정가치(주2)	장부금액	공정가치(주2)
금융자산				
현금및현금성자산	340,384	340,384	499,143	499,143
매출채권 및 기타채권	365,043	365,043	355,605	355,605
기타유동금융자산	192,643	192,643	110,898	110,898
기타비유동금융자산	55,753	55,753	59,556	59,556
소계	953,823	953,823	1,025,202	1,025,202
금융부채				
매입채무 및 기타채무	264,101	264,101	293,178	293,178
차입금(주1)	292,349	293,339	301,653	301,889
사채(주1)	1,030,734	1,042,811	1,002,273	1,005,701
기타유동금융부채(주3)	75,589	75,589	50,079	50,079
기타비유동금융부채	9,791	9,791	12,905	12,905
소계	1,672,564	1,685,631	1,660,089	1,663,752

(주1) 당분기말 차입금, 사채의 공정가치는 현금흐름을 연결회사의 신용등급(AA0)에 따른 회사채 수익률 등을 이용하여 산출하였습니다.

(주2) 공정가치로 평가하는 공정가치측정 금융상품 및 공정가치를 별도로 공시한 차입금, 사채 등을 제외한 비유동금융자산 및 금융부채는 장부금액을 공정가치의 근사치로 사용하였습니다. 유동금융자산 및 금융부채의 공정가치는 장부금액과 동일합니다.

(주3) 기타유동금융부채는 범주별 금융부채의 적용을 받지 않는 종업원급여 관련 지급채무가 제외되어 있습니다.

※ 연결기준입니다.

(2) 공정가치 서열체계

당분기말 현재 공정가치로 측정되거나 공정가치가 공시되는 금융상품은 공정가치 서열체계에 따라 구분되며 정의된 수준들은 다음과 같습니다.

수준 1 - 측정일에 동일한 자산이나 부채에 대해 접근할 수 있는 활성시장의 (조정하지 않은) 공시가격

수준 2 - 수준 1의 공시가격 외에 자산이나 부채에 대해 직접적으로나 간접적으로 관측할 수 있는 투입변수

수준 3 - 자산이나 부채에 대한 관측할 수 없는 투입변수

- 당분기말

(단위: 백만원)

구분	수준 1	수준 2	수준 3	합계
유동성파생상품자산	-	57	-	57
비유동성파생상품부채	-	3,393	-	3,393
당기손익-공정가치 측정 금융자산	-	24,000	30,417	54,417

기타포괄손익-공정가치 측정 금융자산	1,525	-	508	2,033
---------------------	-------	---	-----	-------

※ 연결기준입니다.

- 전기말

(단위: 백만원)

구 분	수준 1	수준 2	수준 3	합 계
유동성파생상품자산	-	21,051	-	21,051
비유동성파생상품부채	-	2,824	-	2,824
당기손익-공정가치 측정 금융자산	-	24,000	29,813	53,813
기타포괄손익-공정가치 측정 금융자산	1,339	2	1,508	2,849

※ 연결기준입니다.

마. 유형자산 재평가내역

당사는 공시대상기간 중 유형자산에 대한 재평가를 시행하지 않았습니다.

IV. 이사의 경영진단 및 분석의견

이사의 경영진단 및 분석의견은 기업공시서식 작성기준에 의거하여 분기보고서에 기재하지 않으니 관련 내용은 당사 사업보고서를 참고하시기 바랍니다.

V. 회계감사인의 감사의견 등

1. 외부감사에 관한 사항

가. 연결재무제표에 대한 회계감사인의 명칭 및 감사의견

사업연도	감사인	감사의견	강조사항 등	핵심감사사항
제8기 3분기 (당기)	삼일회계법인	해당사항 없음	해당사항 없음	해당사항 없음
제7기(전기)	삼일회계법인	적정	해당사항 없음	Lotte Confectionery Holdings (Europe) B.V. 영업권을 포함한 현금창출단위 집단에 대한 손상평가
제6기(전전기)	삼일회계법인	적정	코로나 19관련 불확실성 롯데푸드(주) 흡수합병	롯데푸드(주) 흡수합병 회계처리, LOTTE Confectionery RUS LLC 영업권을 포함한 현금창출단위 집단에 대한 손상평가

나. 별도재무제표에 대한 회계감사인의 명칭 및 감사의견

사업연도	감사인	감사의견	강조사항 등	핵심감사사항
제8기 3분기 (당기)	삼일회계법인	해당사항 없음	해당사항 없음	해당사항 없음
제7기(전기)	삼일회계법인	적정	해당사항 없음	Lotte Confectionery Holdings (Europe) B.V. 종속기업투자주식 손상평가
제6기(전전기)	삼일회계법인	적정	코로나 19관련 불확실성 롯데푸드(주) 흡수합병	롯데푸드(주) 흡수합병 회계처리 LOTTE Confectionery RUS LLC 종속기업투자주식 손상평가

다. 감사용역 체결현황

(단위 : 천원)

사업연도	감사인	내 용	감사계약내역		실제수행내역	
			보수	시간	보수	시간
제8기 3분기 (당기)	삼일회계법인	별도 및 연결 분·반기 재무제표 검토, 별도 및 연결 재무제표 감사 별도 및 연결 내부회계관리제도 감사	1,100,000 (주1)	10,500시간 (주1)	1,100,000	4,300시간
제7기(전기)	삼일회계법인	별도 및 연결 분·반기 재무제표 검토, 별도 및 연결 재무제표 감사 별도 및 연결 내부회계관리제도 감사	1,070,000	10,200시간	1,070,000	9,638시간
제6기(전전기)	삼일회계법인	별도 및 연결 분·반기 재무제표 검토, 별도 및 연결 재무제표 감사 내부회계관리제도 감사	970,000	9,250시간	970,000	8,721시간

(주1) 동 보수 및 시간에 영문보고서 및 지배회사 등 Package 보고 업무 보수 40백만원,

400시간이 포함되어 있습니다.

※ 상기 감사 보수 및 소요시간은 연간계약 기준입니다.

라. 회계감사인과의 비감사용역 계약체결 현황

(단위 : 백만원)

사업연도	계약체결일	용역내용	용역수행기간	용역보수	비고
제8기 3분기 (당기)	2024.07.01	수요예측모델 PoC 컨설팅 제공	2024년 06월 ~ 2024년 09월	200	-
	2024.08.23	FY2024 법인세 세무조정 용역 제공	2024년 08월 ~ 2025년 03월	18	-
	2024.10.14	수요예측모델 PoC 2차컨설팅 제공	2024년 09월 ~ 2024년 12월	70	-
제7기(전기)	2023.12.13	로보틱애플리케이션의 이용	2023년 11월 ~ 2026년 11월	20	-
	-	-	-	-	-
제6기(전전기)	2022.06.16	롯데푸드(주) 합병재무제표 임의감사/검토	연간	232	(주1)
	-	-	-	-	-

(주1) 피합병법인인 롯데푸드(주)가 합병준속법인인 롯데제과(주)와의 합병 전에 롯데푸드(주)의 외부감사인인 삼일회계법인과 체결한 계약입니다.

마. 내부감사기구와 회계감사인간 주요 논의사항

구분	일자	참석자	방식	주요 논의 내용
1	2024.05.10	회사측: 감사위원회 3인 감사인측: 업무수행이사 등 3인	비대면 회의	감사팀 구성, 연간감사계획 및 감사투입시간 예산, 경영진 및 감사인의 책임, 감사인의 독립성 등
2	2024.08.08	회사측: 감사위원회 3인 감사인측: 업무수행이사 등 2인	대면 회의	연간감사계획, 그룹감사계획, 감사인의 독립성, 부정 관련 경영진의 책임 및 지배기구의 활동, 반기 주요 검토사항 등
3	2024.11.08	회사측: 감사위원회 3인 감사인측: 업무수행이사 등 2인	대면 회의	별도 및 연결 내부회계관리제도 감사 진행상황, 자산 손상검사 계획, 핵심감사사항의 선정, 3분기 주요 검토사항 등

바. 회계감사인의 변경

당사는 '주식회사의 외부감사에 관한 법률' 제4조의3에 의거 증권선물위원회로부터 제1기 사업연도에 대한 외부감사인을 한울회계법인으로 지정받았습니다. 관련 법규에 근거하여 증권선물위원회로부터 지정받은 감사인을 지정 사업연도 이후 최초로 도래하는 사업연도의 감사인으로 선임할 수 없습니다. 제2기 사업연도에 대한 외부감사인으로 삼일회계법인을 선임(2018~2020사업연도)하였으며, 동 외부감사인인 삼일회계법인과 외부감사계약을 3년(2021~2023사업연도, 2024~2026사업연도) 연장하였습니다.

당사의 종속회사는 당분기말 현재 34개이며, 전전기 중에 LOTTE Confectionery RUS LLC는 TSATR - Audit Services LLC 로, LOTTE QINGDAO FOODS CO., Ltd.는 鵬盛으로 외부감사인을 변경하였으며, 전기 중에 Lotte Kolson (Private) Limited는 Deloitte로 외부감사인을 변경하였습니다.

2. 내부통제에 관한 사항

내부통제에 관한 사항은 기업공시서식 작성기준에 의거하여 분기보고서에 기재하지 않으니

관련 내용은 당사 사업보고서 또는 반기보고서를 참고하시기 바랍니다.

VI. 이사회 등 회사의 기관에 관한 사항

1. 이사회에 관한 사항

이사회에 관한 사항은 기업공시서식 작성기준에 의거하여 분기보고서에 기재하지 않으니 관련 내용은 당사 사업보고서 또는 반기보고서를 참고하시기 바랍니다.

2. 감사제도에 관한 사항

감사제도에 관한 사항은 기업공시서식 작성기준에 의거하여 분기보고서에 기재하지 않으니 관련 내용은 당사 사업보고서 또는 반기보고서를 참고하시기 바랍니다.

3. 주주총회 등에 관한 사항

주주총회 등에 관한 사항은 기업공시서식 작성기준에 의거하여 분기보고서에 기재하지 않으니 관련 내용은 당사 사업보고서 또는 반기보고서를 참고하시기 바랍니다.

VII. 주주에 관한 사항

1. 최대주주 및 특수관계인의 주식소유 현황

가. 최대주주 및 특수관계인의 주식소유 현황

(기준일 : 2024년 09월 30일)

(단위 : 주, %)

성명	관계	주식의 종류	소유주식수 및 지분율				비고
			기초		기말		
			주식수	지분율	주식수	지분율	
롯데지주(주)	최대주주	보통주	4,478,208	47.47	4,478,208	47.47	-
롯데알미늄(주)	계열회사	보통주	643,381	6.82	643,381	6.82	-
롯데장학재단	비영리법인	보통주	496,144	5.26	496,144	5.26	-
(주)롯데홀딩스	해외 계열회사	보통주	416,338	4.41	416,338	4.41	-
신동빈	동일인	보통주	182,117	1.93	182,117	1.93	-
신영자	동일인의 친족	보통주	236,742	2.51	140,939	1.49	-
(주)L제2투자회사	해외 계열회사	보통주	137,722	1.46	137,722	1.46	-
장정안	동일인의 친족	보통주	12,964	0.14	12,964	0.14	-
신유미	동일인의 친족	보통주	10,623	0.11	10,623	0.11	-
이창엽	계열회사 등기임원	보통주	1,100	0.01	1,100	0.01	-
이영구	계열회사 등기임원	보통주	1,000	0.01	1,000	0.01	-
(주)호텔롯데	계열회사	보통주	500	0.01	500	0.01	-
OGO YAYOI	동일인의 친족	보통주	302	0.00	302	0.00	-
신복남	동일인의 친족	보통주	280	0.00	280	0.00	-
허진성	계열회사 등기임원	보통주	275	0.00	0	0.00	계열회사 등기임원 사임
박경섭	계열회사 등기임원	보통주	260	0.00	260	0.00	-
이호영	계열회사 등기임원	보통주	112	0.00	0	0.00	계열회사 등기임원 사임
황성욱	계열회사 등기임원	보통주	100	0.00	100	0.00	-
나한채	계열회사 등기임원	보통주	0	0.00	14	0.00	-
계		보통주	6,618,168	70.15	6,521,992	69.13	-
		우선주	0	0.00	0	0.00	-

나. 최대주주의 주요경력 및 개요

(1) 최대주주(법인 또는 단체)의 기본정보

명칭	출자자수 (명)	대표이사 (대표조합원)		업무집행자 (업무집행조합원)		최대주주 (최대출자자)	
		성명	지분(%)	성명	지분(%)	성명	지분(%)
롯데지주(주)	52,352	신동빈	13.04	-	-	신동빈	13.04
		이동우	0.00	-	-	-	-

※ 출자자수는 2023.12.31 보통주 기준입니다.

※ 지분율은 2024.09.30 보통주 기준입니다.

※ 별도 업무집행자 및 업무집행조합원은 없습니다.

(2) 최대주주(법인 또는 단체)의 최근 결산기 재무현황

(단위 : 백만원)

구 분	
법인 또는 단체의 명칭	롯데지주(주)
자산총계	23,160,431
부채총계	13,487,589
자본총계	9,672,842
매출액	15,159,776
영업이익	493,689
당기순이익	163,660

(3) 사업현황 등 회사 경영 안정성에 영향을 미칠 수 있는 주요 내용

당사의 최대주주인 롯데지주(주)는 다른 회사의 주식을 소유함으로써 그 회사를 지배하는 것을 목적으로 하는 지주회사로 2017년 10월 1일자로 롯데제과(주), 롯데칠성음료(주), 롯데푸드(주), 롯데쇼핑(주)의 분할합병을 통해 설립된 회사입니다.

2024년 9월 30일 기준 롯데웰푸드(주), 롯데칠성음료(주), 롯데쇼핑(주)를 포함하여 다수의 국내 자회사를 보유하고 있습니다. 롯데지주(주)의 영업수익은 자회사 및 기타 투자회사로부터의 배당 수익, 상표권 사용수익, 임대수익 등으로 구성되어 있습니다. 롯데지주(주)의 목적 사업은 아래와 같습니다.

- 1) 자회사(손자회사를 포함하고, 해당 손자회사가 지배하는 회사도 포함, 이하 “자회사 등”)의 주식 또는 지분을 취득, 소유함으로써 자회사의 제반 사업내용을 지배하고 경영사항을 지도 및 정리 육성 하는 지주사업
- 2) 자회사 등의 경영성과의 평가 및 보상의 결정
- 3) 자회사 등의 업무와 재산상태에 대한 검사
- 4) 자회사 등에 대한 자금 및 업무 지원
- 5) 자회사등에 대한 출자 또는 자회사등에 대한 자금지원을 위한 자금조달
- 6) 자회사 등에 대한 내부통제 및 위험관리업무
- 7) 자회사 등과 상품 또는 용역의 공동개발·판매 및 설비·전산 시스템 등의 공동활용 등을 위한 사무 지원 사업
- 8) 기획, 회계, 법무, 전산 등 자회사 등의 업무를 지원하기 위하여 자회사 등으로부터 위탁 받은 업무
- 9) 자회사 등에 대한 교육, 훈련 서비스업
- 10) 자회사 등에 대한 브랜드, 라이선스 등의 대여 및 제공 업무
- 11) 회사가 보유하고 있는 지식, 정보 등 무형자산의 판매 및 용역사업
- 12) 업무용 부동산의 소유 및 자회사 등에 대한 임대
- 13) 시장조사, 경영자문 및 컨설팅업
- 14) 국내외의 광고의 대행업 및 광고물제작 및 매매
- 15) 신기술 개발 및 연구용역사업
- 16) 신기술 관련 투자, 관리 운영사업 및 창업지원 사업
- 17) 전 각호에 부대되는 사업

다. 최대주주의 변동을 초래할 수 있는 특정 거래

- 해당사항 없음

라. 최대주주의 최대주주(법인 또는 단체)의 개요

- 해당사항 없음

2. 최대주주 변동현황

- 공시 대상 기간 동안 해당사항 없음

3. 주식의 분포

주식의 분포는 기업공시서식 작성기준에 의거하여 분기보고서에 기재하지 않으니 관련 내용은 당사 사업보고서 또는 반기보고서를 참고하시기 바랍니다.

4. 주가 및 주식거래 실적

주가 및 주식거래 실적은 기업공시서식 작성기준에 의거하여 분기보고서에 기재하지 않으니 관련 내용은 당사 사업보고서 또는 반기보고서를 참고하시기 바랍니다.

VIII. 임원 및 직원 등에 관한 사항

1. 임원 및 직원 등의 현황

가. 임원 현황

(기준일 : 2024년 09월 30일)

(단위 : 주)

성명	성별	출생년월	직위	등기임원 여부	상근 여부	담당 업무	주요경력	소유주식수		최대주주의 관계	재직기간	임기 만료일
								의결권 있는 주식	의결권 없는 주식			
신동빈	남	1955년 02월	회장	사내이사	상근	대표이사	칼럼비아대 경영학 MBA 現 롯데지주 대표이사 現 롯데그룹 회장	182,117	-	임원	2000.03.17 ~ 현재	2026년 03월 21일
이영구	남	1962년 07월	부회장	사내이사	상근	대표이사	송실대학교 산업공학과 학사 前 롯데칠성음료(주) 대표이사 現 식품군 총괄대표	1,000	-	-	2021.03.23 ~ 현재	2025년 03월 23일
이창엽	남	1967년 05월	부사장	사내이사	상근	대표이사 (ESG위원회)	美 칼럼비아대 마케팅/금융학 MBA 前 LG생활건강 부사장/사업본부장 前 한국코카콜라 대표이사 現 롯데월드(주) 대표이사	1,100	-	-	2023.03.23 ~ 현재	2025년 03월 23일
황성욱	남	1970년 07월	상무	사내이사	상근	사내이사 (ESG위원회)	국민대 무역학과 졸업 現 롯데월드(주) 재무전략부문장	100	-	-	2022.03.23 ~ 현재	2026년 03월 21일
손문기	남	1963년 12월	사외이사	사외이사	비상근	선임사외이사 (사외이사후보추천위원회) (감사위원회) (보수위원회) (ESG위원회)	美 텃거스대학교 식품공학 박사 前 식품의약품안전처 차장 現 경희대학교 식품생명공학과 교수	-	-	-	2021.03.23 ~ 현재	2025년 03월 23일
황덕남	여	1957년 05월	사외이사	사외이사	비상근	사외이사 (사외이사후보추천위원회) (ESG위원회)	연세대학교 보건대학원 보건의료법윤리전공 (보건학석사) 前 한국법학원 상임이사 現 변호사	-	-	-	2022.03.23 ~ 현재	2026년 03월 21일
정원희	남	1961년 04월	사외이사	사외이사	비상근	사외이사 (사외이사후보추천위원회) (감사위원회) (ESG위원회)	美 플로리다대학교 식품학 박사 前 한국식품영양과학회 회장 現 단국대학교 식품영양학과 교수	-	-	-	2022.07.01 ~ 현재	2025년 03월 23일
신영선	남	1961년 10월	사외이사	사외이사	비상근	사외이사 (사외이사후보추천위원회) (보수위원회) (ESG위원회)	英 리버풀대학교 대학원 경제학 석사 前 공정거래위원회 부위원장 現 법무법인 율촌 상임고문	-	-	-	2024.03.21 ~ 현재	2026년 03월 21일
민병춘	남	1968년 09월	사외이사	사외이사	비상근	사외이사 (사외이사후보추천위원회) (감사위원회) (보수위원회) (ESG위원회)	서울시립대학교 세무전문대학원 세무학 석사 前 한국공물자원공사 비상임이사 現 법무법인 광장 공인회계사	-	-	-	2024.03.21 ~ 현재	2026년 03월 21일
이경환	남	1965년 05월	부사장	미등기	상근	롯데중앙연구소 연구소장	고려대 의생명공학 박사	100	-	-	2020.01.01 ~ 현재	-
손희영	남	1968년 03월	전무	미등기	상근	경영지원본부장	한양대 경영학과	300	-	-	2021.12.01 ~ 현재	-

이동진	남	1969년 02월	전우	미등기	상근	영업본부장	원광대 경영학 졸업 前 롯데칠성음료(주) 영업본부장	50	-	-	2022.12.19 ~ 현재	-
김대권	남	1971년 11월	상무	미등기	상근	건과미케팅부문장	중앙대 식품공학과 졸업 고려대 MBA 석사	50	-	-	2018.01.01 ~ 현재	-
김덕범	남	1975년 07월	상무	미등기	상근	푸드생산본부장 (겸) 푸드기술혁신부문장	전북대 정밀기계공학과 졸업 前 롯데푸드(주) 기술담당원	-	-	-	2022.07.01 ~ 현재	-
김준연	남	1967년 08월	상무	미등기	상근	글로벌사업본부장	부산대 분자생물학과 졸업	-	-	-	2016.01.01 ~ 현재	-
박경섭	남	1970년 07월	상무	미등기	상근	생산본부장	전남대 농학과 졸업	260	-	-	2016.01.01 ~ 현재	-
배성우	남	1972년 10월	상무	미등기	상근	마케팅본부장	인허대 철학과 졸업 성균관대 마케팅 석사	100	-	-	2015.01.01 ~ 현재	-
여영랑	여	1974년 02월	상무	미등기	상근	푸드사업부장	부산여대 식품영양학 석사 前 롯데칠성음료(주) 마케팅본부장	-	-	-	2022.10.01 ~ 현재	-
윤원주	남	1974년 03월	상무	미등기	상근	롯데중앙연구소 Confectionary부문장	성균관대 유전공학과 졸업 아주대 식품공학과 석사	-	-	-	2020.01.01 ~ 현재	-
이민호	남	1971년 07월	상무	미등기	상근	CVS부문장	부산대 사회학과 졸업 서강대 마케팅 석사	150	-	-	2015.01.01 ~ 현재	-
이석필	남	1973년 02월	상무	미등기	상근	양산공장장	충북대 농학과 졸업	-	-	-	2020.01.01 ~ 현재	-
이은송	남	1971년 12월	상무	미등기	상근	멀리커사업부문장	중앙대 생물공학과 졸업 前 롯데푸드(주) KAM부문장	-	-	-	2022.07.01 ~ 현재	-
임종구	남	1970년 03월	상무	미등기	상근	빙과시관부문장	영남대 경제학과 졸업 前 롯데푸드(주) 시판영업1부문장	-	-	-	2022.07.01 ~ 현재	-
정명기	남	1970년 09월	상무	미등기	상근	푸드영업본부장	고려대 경영학과 석사 前 롯데푸드(주) 시판영업2부문장	-	-	-	2022.07.01 ~ 현재	-
조경운	남	1974년 10월	상무	미등기	상근	IH-TFT팀장	송산대 경영학과 졸업 고려대 MBA 석사	-	-	-	2020.01.01 ~ 현재	-
조혁준	남	1971년 10월	상무	미등기	상근	롯데중앙연구소 식품안전센터장	경북대 미생물학과 졸업 중앙대 의학식품학과 석사	-	-	-	2023.01.01 ~ 현재	-
진은선	여	1970년 07월	상무	미등기	상근	롯데중앙연구소 디자인센터장	PARSONS SCHOOL OF DESIGN 커뮤니케이션디자인학과 졸업	-	-	-	2022.01.01 ~ 현재	-
최성철	남	1969년 04월	상무	미등기	상근	경영전략본부장	한양대 경영학과 졸업	105	-	-	2016.01.01 ~ 현재	-
허진성	남	1970년 05월	상무	미등기	상근	OE전략본부장	경상대 경제학과 졸업 중앙대 인사조직전략 석사	275	-	-	2021.10.01 ~ 현재	-
곽종기	남	1970년 10월	상무보	미등기	상근	롯데중앙연구소 Fundamental Technology부문장	부경대 해양생물공학과 석사 배울린공대 생물공학과 박사	-	-	-	2022.01.01 ~ 현재	-
구자성	남	1979년 06월	상무보	미등기	상근	푸드영업부문장	강원대 경영학과 졸업	-	-	-	2023.12.11 ~ 현재	-
김국화	여	1975년 02월	상무보	미등기	상근	푸드마케팅2부문장	고려대 경영학과 석사 前 롯데푸드(주) 리테일마케팅부문장	-	-	-	2022.07.01 ~ 현재	-
김도형	남	1976년 03월	상무보	미등기	상근	병력공장장	서울대 농생물학과 졸업	-	-	-	2023.12.11 ~ 현재	-
김동현	남	1973년 03월	상무보	미등기	상근	피플네트웍스 MD사업부문장	홍익대 경영학과 졸업 서강대 MBA 석사	-	-	-	2021.12.01 ~ 현재	-
김재훈	남	1972년 10월	상무보	미등기	상근	빙과마케팅부문장	경원대 경영학과 졸업	-	-	-	2023.12.11 ~ 현재	-
김종기	남	1974년 01월	상무보	미등기	상근	R-TFT팀장	동국대 경영학과 졸업	-	-	-	2022.12.19 ~ 현재	-
김태우	남	1972년 07월	상무보	미등기	상근	롯데중앙연구소 HMR부문장	동국대 식품공학과 졸업	-	-	-	2022.12.19 ~ 현재	-
김홍규	남	1976년 09월	상무보	미등기	상근	푸드생산관리부문장	서강대 경영학과 석사 前 롯데푸드(주) 원기관리담당원	-	-	-	2022.07.01 ~ 현재	-
류학희	남	1971년 11월	상무보	미등기	상근	RH-TFT팀장	홍익대 경영학과 졸업 前 롯데푸드(주) 채경부문장	120	-	-	2022.07.01 ~ 현재	-
박근열	남	1972년 07월	상무보	미등기	상근	컴퓨터이연스부문장	서울시립대 경제학과 졸업	-	-	-	2018.01.01 ~ 현재	-
박희철	남	1965년 12월	상무보	미등기	상근	비상안전부문장	전남대 화공안전과 석사 인천대 안전공학과 박사	200	-	-	2022.02.15 ~ 현재	-
송경연	남	1971년 04월	상무보	미등기	상근	품질안전부문장	동아대 기계공학과 졸업	-	-	-	2020.12.01 ~ 현재	-
위세량	남	1974년 01월	상무보	미등기	상근	커뮤니케이션부문장	동국대 법학과 졸업	-	-	-	2023.12.11 ~ 현재	-
유경	남	1975년 08월	상무보	미등기	상근	글로벌전략부문장	애리조나대 마케팅학과 졸업	-	-	-	2023.12.11 ~ 현재	-

윤덕환	남	1971년 12월	상무보	미등기	상근	B26영업부부장	경북대 농업경제학과 前 롯데푸드(주) 법인영업부부장	-	-	-	2022.07.01 ~ 현재	-
윤여욱	남	1973년 07월	상무보	미등기	상근	영업전략부부장	충남대 무역학과 졸업	100	-	-	2021.12.01 ~ 현재	-
이경주	여	1974년 09월	상무보	미등기	상근	신규사업부부장	이화여대 불어교육학과 졸업 연세대 MBA 석사	-	-	-	2021.08.09 ~ 현재	-
이기훈	남	1974년 01월	상무보	미등기	상근	Procurement부부장	한국외대 불어학과 졸업	-	-	-	2023.12.11 ~ 현재	-
이석련	남	1969년 04월	상무보	미등기	상근	푸드영업전략부부장	부산수신대 식품공학과 졸업 前 롯데푸드(주) 영업전략부부장	-	-	-	2022.07.01 ~ 현재	-
이정훈	남	1972년 10월	상무보	미등기	상근	SV부부장	인하대 생물공학과 졸업	-	-	-	2018.01.01 ~ 현재	-
이진수	남	1975년 06월	상무보	미등기	상근	MY-TFT팀장	인하대 회계학과 졸업	-	-	-	2023.12.11 ~ 현재	-
임석범	남	1973년 09월	상무보	미등기	상근	천안공장장	국민대 기계공학과 졸업	-	-	-	2023.12.11 ~ 현재	-
장종태	남	1972년 10월	상무보	미등기	상근	롯데중앙연구소 연구운영부부장	단국대 식품공학과 졸업 단국대 식품공학과 석사	-	-	-	2020.12.01 ~ 현재	-
정동식	남	1966년 12월	상무보	미등기	상근	건과사관부부장	경북대 경영학과 졸업	-	-	-	2017.03.01 ~ 현재	-
정미혜	여	1976년 11월	상무보	미등기	상근	생산전략부부장	경희대 회계학과 졸업	-	-	-	2022.12.19 ~ 현재	-
정원석	남	1973년 09월	상무보	미등기	상근	롯데중앙연구소 R&D Innovation부부장	건국대 미생물학과 졸업 건국대 미생물학과 석사	-	-	-	2023.12.11 ~ 현재	-
조능재	남	1977년 02월	상무보	미등기	상근	식품군HQ팀원	고려대 농생물학과 졸업 고려대 MBA 석사	-	-	-	2022.12.19 ~ 현재	-
진현덕	남	1971년 11월	상무보	미등기	상근	글로벌영업부부장	계명대 무역학과 졸업	-	-	-	2019.01.01 ~ 현재	-
최규상	남	1974년 01월	상무보	미등기	상근	ESG부부장	한양대 경제학과 졸업 고려대 노동경제학과 석사	180	-	-	2021.12.01 ~ 현재	-
최민태	남	1970년 06월	상무보	미등기	상근	Hyper부부장	단국대 식품공학과 졸업 前 롯데푸드(주) 유기공정개발부부장	302	-	-	2022.07.01 ~ 현재	-
최호형	남	1974년 10월	상무보	미등기	상근	DT부부장	서강대 경영학과 석사 前 롯데푸드(주) 경영기획부부장	-	-	-	2022.07.01 ~ 현재	-

나. 등기임원의 타회사 겸직 현황

성명	회사명	직위
신동빈	롯데지주(주)	대표이사
	롯데케미칼(주)	대표이사
	롯데칠성음료(주)	대표이사
황성욱	롯데네슬레코리아(주)	사내이사
손문기	(주)라이프슈티컬	사외이사
황덕남	고려아연(주)	사외이사

다. 직원 등 현황

직원 등 현황은 기업공시서식 작성기준에 의거하여 분기보고서에 기재하지 않으니 관련 내용은 당사 사업보고서 또는 반기보고서를 참고하시기 바랍니다.

라. 미등기임원 보수현황

미등기임원 보수현황은 기업공시서식 작성기준에 의거하여 분기보고서에 기재하지 않으니 관련 내용은 당사 사업보고서 또는 반기보고서를 참고하시기 바랍니다.

2. 임원의 보수 등

임원의 보수 등은 기업공시서식 작성기준에 의거하여 분기보고서에 기재하지 않으니 관련 내용은 당사 사업보고서 또는 반기보고서를 참고하시기 바랍니다.

IX. 계열회사 등에 관한 사항

계열회사 등에 관한 사항은 기업공시서식 작성기준에 의거하여 분기보고서에 기재하지 않으니 관련 내용은 당사 사업보고서 또는 반기보고서를 참고하시기 바랍니다.

X. 대주주 등과의 거래내용

1. 대주주등에 대한 신용공여 등

가. 채무보증 내역

- 국내 채무보증 : 당분기말 현재 해당사항 없습니다.
 - 해외 채무보증 : 당분기말 현재 당사는 상법 제530조의 9제1항에 의거하여 분할존속회사인 롯데지주 주식회사와 함께 분할 전의 회사(구 롯데제과(주), 구 롯데푸드(주)(*1)) 채무에 대하여 연대하여 변제할 책임이 있습니다.
- (*1) 2022년 7월 합병으로 피합병법인인 구 롯데푸드(주)가 보유하고 있던 롯데지주 주식회사와 인적분할 전의 회사 채무에 관한 연대책임이 승계되었습니다.

당분기말 현재 당사가 특수관계자의 자금조달 등을 위하여 제공하고 있는 지급보증 및 담보의 내역은 다음과 같습니다.

(단위 : 천USD, 천CNY)

성명(법인명)	관계	채권자	채무내용	보증 기간	거래내역 (잔액)				비고
					기초	증가	감소	당분기말	
Lotte Confectionery Rus LLC	종속기업	우리은행 바레인지점	지급보증	2022.10.13 ~2024.10.10	USD 16,800	-	-	USD 16,800	-
		(주)KEB하나은행 암스테르담지점	지급보증	2024.04.22 ~2025.04.22	USD 14,000	-	-	USD 14,000	-
		(주)KEB하나은행 바레인지점	지급보증	2024.04.22 ~2025.04.22	USD 5,000	-	-	USD 5,000	-
Lotte INDIA co.,Ltd.	종속기업	우리은행 런던지점	지급보증	2020.02.26 ~2025.01.22	USD 24,600	-	-	USD 24,600	-
LOTTE QINGDAO FOODS CO., LTD.	종속기업	IBK 기업은행 칭다오 분행	지급보증	2024.09.30 ~2024.12.31	CNY 18,000	-	CNY 3,180	CNY 14,820	-

나. 담보제공 내역

- 당분기말 현재 해당사항 없습니다.

2. 대주주와의 자산양수도등

가. 유형자산 거래내역

(단위 : 백만원)

성명(법인명)	관계	거래종류	거래일자	거래대상물	거래목적	거래금액	처분손익
캐논코리아(주)	계열회사	자산매입	2024.01.01 ~2024.09.30	유형자산	자산매입	145	-
롯데이노베이트(주)	계열회사	자산매입	2024.01.01 ~2024.09.30	유형자산	자산매입	24,038	-
롯데알미늄(주)	계열회사	자산매입	2024.01.01 ~2024.09.30	유형자산	자산매입	2,893	-
롯데건설(주)	계열회사	자산매입	2024.01.01 ~2024.09.30	유형자산	자산매입	24,233	-
롯데오토리스(주)	계열회사	자산매입	2024.01.01 ~2024.09.30	유형자산	자산매입	296	-

- ※ 거래금액이 1억원미만 회사 거래 생략 하였습니다.
- ※ 별도기준으로 작성되었습니다.

나. 유가증권 매수 또는 매도 내역

(단위 : 주, 백만원)

성명(법인명)	관계	거래종류	거래일자	거래대상물	주식수	거래금액
롯데농식품테크펀드2호	계열회사	현금출자	2024.07.22	롯데농식품테크펀드2호 보통주	3,000	1,200

3. 대주주와의 영업거래

(단위 : 백만원)

성명(법인명)	관계	거래종류	거래기간	거래내용	금액	비고
(주)코리아세븐	계열회사	거래(매출, 매입 등)	2024.01.01~2024.09.30	제상품 매출, 매입 등	222,204	-
롯데글로벌로지스(주)	계열회사	거래(매출, 매입 등)	2024.01.01~2024.09.30	임대수익, 물류비 등	164,069	-
롯데상사(주)	계열회사	거래(매출, 매입 등)	2024.01.01~2024.09.30	제상품 매출, 매입 등	202,396	-

4. 대주주이외의 이해관계자와의 거래

당사는 주주(대주주를 제외한 5% 이상 주주), 직원 등 대주주 이외의 이해관계자를 상대방으로 거래를 한 사항이 없습니다.

XI. 그 밖에 투자자 보호를 위하여 필요한 사항

1. 공시내용 진행 및 변경사항

- 해당사항 없음

2. 우발부채 등에 관한 사항

가. 중요한 소송사건

- 해당사항 없음

나. 견질 또는 담보용 어음·수표 현황

- 해당사항 없음

다. 분할 전 회사 채무에 대한 연대 책임

당분기말 현재 연결회사는 상법 제530조의 9 제1항에 의거하여 분할준속회사인 롯데지주 주식회사와 함께 분할전의 회사(구 롯데제과 주식회사) 채무에 대하여 연대하여 변제할 책임이 있습니다.

라. 채무보증 현황

- Lotte Confectionery RUS LLC는 당사가 100%를 소유한 러시아 현지 법인으로 당사는 Lotte Confectionery RUS LLC가 우리은행으로부터 차입한 USD 14,000,000의 120%와 KEB하나은행으로부터 차입한 USD 19,000,000를 100% 지급보증하였습니다.

- Lotte India co.,Ltd는 당사가 98.90%를 소유한 인도 현지 법인으로 당사는 Lotte India co.,Ltd가 우리은행으로부터 차입한 USD 20,500,000의 120%를 지급보증하였습니다.

- LOTTE QINGDAO FOODS CO., LTD는 당사가 90%를 소유한 중국 현지 법인으로 당사는 LOTTE QINGDAO FOODS CO., LTD가 IBK 기업은행으로부터 차입한 CNY 12,350,000의 120%를 지급보증하였습니다.

(외화 단위 : 천 USD, 천 CNY)

채무보증회사	채무자	채권자	채무보증금액		채무금액		보증기간
			계약통화	계약금액	계약통화	계약금액	
롯데웰푸드	Lotte Confectionery RUS LLC	우리은행 바레인지점	USD	16,800	USD	14,000	22.10.13 ~ 24.10.10
		KEB하나은행	USD	14,000	USD	14,000	24.04.22 ~ 25.04.22
		KEB하나은행	USD	5,000	USD	5,000	24.04.22 ~ 25.04.22
	Lotte India Co.,Ltd	우리은행 런던지점 (주1)	USD	24,600	USD	4,550	20.02.26 ~ 25.01.22
	LOTTE QINGDAO FOODS CO., LTD	IBK 기업은행 칭다오 분행	CNY	14,820	CNY	12,350	24.09.30 ~ 24.12.31

(주1) 당분기 중 USD 3,300,000을 상환하였습니다.

마. 채무인수약정 현황

- 해당사항 없음

바. 그 밖의 우발채무 등

그 밖의 우발부채 및 약정사항에 대해서는 III. 재무에 관한 사항 중 '3. 연결재무제표 주석'과 '5. 재무제표 주석'의 우발부채와 약정사항을 참조하시기 바랍니다.

3. 제재 등과 관련된 사항

제재 등과 관련된 사항은 기업공시서식 작성기준에 의거하여 분기보고서에 기재하지 않으니 관련 내용은 당사 사업보고서 또는 반기보고서를 참고하시기 바랍니다.

4. 작성기준일 이후 발생한 주요사항 등 기타사항

작성기준일 이후 발생한 주요사항 등 기타사항은 기업공시서식 작성기준에 의거하여 분기보고서에 기재하지 않으니 관련 내용은 당사 사업보고서 또는 반기보고서를 참고하시기 바랍니다..

XII. 상세표

1. 연결대상 종속회사 현황(상세)

연결대상 종속회사 현황(상세)는 기업공시서식 작성기준에 의거하여 분기보고서에 기재하지 않으니 관련 내용은 당사 사업보고서 또는 반기보고서를 참고하시기 바랍니다.

2. 계열회사 현황(상세)

계열회사 현황(상세)는 기업공시서식 작성기준에 의거하여 분기보고서에 기재하지 않으니 관련 내용은 당사 사업보고서 또는 반기보고서를 참고하시기 바랍니다.

3. 타법인출자 현황(상세)

타법인출자 현황(상세)는 기업공시서식 작성기준에 의거하여 분기보고서에 기재하지 않으니 관련 내용은 당사 사업보고서 또는 반기보고서를 참고하시기 바랍니다.

【 전문가의 확인 】

1. 전문가의 확인

- 해당사항 없음

2. 전문가와의 이해관계

- 해당사항 없음